臺灣新民報 第一四二〇號 昭和十年十一月一日

多數の藍衣社員を 福州へ乗込ます

蔣氏、排日へ再轉し 抗日密令を發す

（香港二十日發電通）確實なる情報に依れば蔣介石氏は最近又も排日に轉向し各方面に抗日秘密指令を發したが果然之と相前後して臺灣へ最も關係多き福州に多數の藍衣社員入り込み過般の汕頭事件、大連、上海會議其他を種とし惡性の排日策謀を煽り殊に軍政方面に働きかけて蔣介石直系第三師を使嗾し近く大排日運動を起す計畫を進めつつあり成行非常に重視されてゐる

北支の軍政權を 閻錫山氏に委ぬ

蔣氏密約締結

戰時狀態の生活へ……

伊國政府の緊急令

女性國防軍組織

◇……伊政府の公表

國防軍總司令に 馮玉祥氏任命か

蔣氏の北支對策の現れ

ソ、支兩當局 頻りに往來

日本の再要求に對し

選擧告示後直ちに 官選は本人に通達す

發令は公選と同時 府議決定 知事、廳長へ通牒

菅判官勇退

感慨を語る

首腦部會議

前年實收に比し 約一割增收

本年第二期の米作豫想

殖産局農務課發表

軍の態度に 寸毫の變化なし

陸軍當局の談

國體明徴

獨逸經濟使節一行 きのふ來朝

〝日獨の提携を實現したい〟 團長キープ博士語る

米日爲替小反落

その日その日

軍縮會議の 受諾回答

藤井代理大使より傳達

對伊禁輸受諾國三十一ケ國となる

無琴絃

永井松三大使 正式に受諾

人事

關東軍、滿鐵 懇談會

日滿經濟調整を協議

結婚機構 (2)

細田源吉作 大橋月咬畫

痛み止め！

ルーチメロサ 凝り痛み

熱心な檢討の後 議案は全部可決

芝山巖獻燈も滿場一致贊成

初等教育者大會終る

可決された議案

【館山二十一日發】二十日午後八時千葉縣館山町公會堂に開會した千葉縣白濱町の慘事に關する緊急町會は滿場一致左の如く決定した

一、町會は今回の慘事に鑑み町民の生命財産を保護するため町内に防空監視所を設置すること

二、監視所は町内を數區に區劃し各區に監視所長一名監視員數名を置くこと

三、監視所長は町會議員中より町長之を指名すること

四、監視員は町會議員中より町長之を指名すること

五、監視所長は監視所の設置場所を決定し町長の認可を受けること

六、監視所長は監視所の設置場所を決定したるときは直ちに之を町長に報告すること

七、監視所長は監視所の設置場所を變更したるときは直ちに之を町長に報告すること

八、監視所長は監視所の設置場所を廢止したるときは直ちに之を町長に報告すること

九、監視所長は監視所の設置場所を變更又は廢止したるときは直ちに之を町長に報告すること

十、監視所長は監視所の設置場所を變更又は廢止したるときは直ちに之を町長に報告すること

十一、監視所長は監視所の設置場所を變更又は廢止したるときは直ちに之を町長に報告すること

十二、監視所長は監視所の設置場所を變更又は廢止したるときは直ちに之を町長に報告すること

十三、監視所長は監視所の設置場所を變更又は廢止したるときは直ちに之を町長に報告すること

十四、監視所長は監視所の設置場所を變更又は廢止したるときは直ちに之を町長に報告すること

十五、監視所長は監視所の設置場所を變更又は廢止したるときは直ちに之を町長に報告すること

十六、監視所長は監視所の設置場所を變更又は廢止したるときは直ちに之を町長に報告すること

十七、監視所長は監視所の設置場所を變更又は廢止したるときは直ちに之を町長に報告すること

十八、監視所長は監視所の設置場所を變更又は廢止したるときは直ちに之を町長に報告すること

十九、監視所長は監視所の設置場所を變更又は廢止したるときは直ちに之を町長に報告すること

二十、監視所長は監視所の設置場所を變更又は廢止したるときは直ちに之を町長に報告すること

二十一、監視所長は監視所の設置場所を變更又は廢止したるときは直ちに之を町長に報告すること

二十二、監視所長は監視所の設置場所を變更又は廢止したるときは直ちに之を町長に報告すること

二十三、監視所長は監視所の設置場所を變更又は廢止したるときは直ちに之を町長に報告すること

二十四、監視所長は監視所の設置場所を變更又は廢止したるときは直ちに之を町長に報告すること

二十五、監視所長は監視所の設置場所を變更又は廢止したるときは直ちに之を町長に報告すること

二十六、監視所長は監視所の設置場所を變更又は廢止したるときは直ちに之を町長に報告すること

二十七、監視所長は監視所の設置場所を變更又は廢止したるときは直ちに之を町長に報告すること

二十八、監視所長は監視所の設置場所を變更又は廢止したるときは直ちに之を町長に報告すること

二十九、監視所長は監視所の設置場所を變更又は廢止したるときは直ちに之を町長に報告すること

三十、監視所長は監視所の設置場所を變更又は廢止したるときは直ちに之を町長に報告すること

三十一、監視所長は監視所の設置場所を變更又は廢止したるときは直ちに之を町長に報告すること

三十二、監視所長は監視所の設置場所を變更又は廢止したるときは直ちに之を町長に報告すること

三十三、監視所長は監視所の設置場所を變更又は廢止したるときは直ちに之を町長に報告すること

三十四、監視所長は監視所の設置場所を變更又は廢止したるときは直ちに之を町長に報告すること

三十五、監視所長は監視所の設置場所を變更又は廢止したるときは直ちに之を町長に報告すること

三十六、監視所長は監視所の設置場所を變更又は廢止したるときは直ちに之を町長に報告すること

三十七、監視所長は監視所の設置場所を變更又は廢止したるときは直ちに之を町長に報告すること

三十八、監視所長は監視所の設置場所を變更又は廢止したるときは直ちに之を町長に報告すること

三十九、監視所長は監視所の設置場所を變更又は廢止したるときは直ちに之を町長に報告すること

四十、監視所長は監視所の設置場所を變更又は廢止したるときは直ちに之を町長に報告すること

四十一、監視所長は監視所の設置場所を變更又は廢止したるときは直ちに之を町長に報告すること

四十二、監視所長は監視所の設置場所を變更又は廢止したるときは直ちに之を町長に報告すること

四十三、監視所長は監視所の設置場所を變更又は廢止したるときは直ちに之を町長に報告すること

四十四、監視所長は監視所の設置場所を變更又は廢止したるときは直ちに之を町長に報告すること

四十五、監視所長は監視所の設置場所を變更又は廢止したるときは直ちに之を町長に報告すること

四十六、監視所長は監視所の設置場所を變更又は廢止したるときは直ちに之を町長に報告すること

四十七、監視所長は監視所の設置場所を變更又は廢止したるときは直ちに之を町長に報告すること

四十八、監視所長は監視所の設置場所を變更又は廢止したるときは直ちに之を町長に報告すること

四十九、監視所長は監視所の設置場所を變更又は廢止したるときは直ちに之を町長に報告すること

五十、監視所長は監視所の設置場所を變更又は廢止したるときは直ちに之を町長に報告すること

五十一、監視所長は監視所の設置場所を變更又は廢止したるときは直ちに之を町長に報告すること

五十二、監視所長は監視所の設置場所を變更又は廢止したるときは直ちに之を町長に報告すること

五十三、監視所長は監視所の設置場所を變更又は廢止したるときは直ちに之を町長に報告すること

五十四、監視所長は監視所の設置場所を變更又は廢止したるときは直ちに之を町長に報告すること

五十五、監視所長は監視所の設置場所を變更又は廢止したるときは直ちに之を町長に報告すること

五十六、監視所長は監視所の設置場所を變更又は廢止したるときは直ちに之を町長に報告すること

五十七、監視所長は監視所の設置場所を變更又は廢止したるときは直ちに之を町長に報告すること

五十八、監視所長は監視所の設置場所を變更又は廢止したるときは直ちに之を町長に報告すること

五十九、監視所長は監視所の設置場所を變更又は廢止したるときは直ちに之を町長に報告すること

六十、監視所長は監視所の設置場所を變更又は廢止したるときは直ちに之を町長に報告すること

六十一、監視所長は監視所の設置場所を變更又は廢止したるときは直ちに之を町長に報告すること

六十二、監視所長は監視所の設置場所を變更又は廢止したるときは直ちに之を町長に報告すること

六十三、監視所長は監視所の設置場所を變更又は廢止したるときは直ちに之を町長に報告すること

六十四、監視所長は監視所の設置場所を變更又は廢止したるときは直ちに之を町長に報告すること

六十五、監視所長は監視所の設置場所を變更又は廢止したるときは直ちに之を町長に報告すること

六十六、監視所長は監視所の設置場所を變更又は廢止したるときは直ちに之を町長に報告すること

六十七、監視所長は監視所の設置場所を變更又は廢止したるときは直ちに之を町長に報告すること

六十八、監視所長は監視所の設置場所を變更又は廢止したるときは直ちに之を町長に報告すること

六十九、監視所長は監視所の設置場所を變更又は廢止したるときは直ちに之を町長に報告すること

七十、監視所長は監視所の設置場所を變更又は廢止したるときは直ちに之を町長に報告すること

七十一、監視所長は監視所の設置場所を變更又は廢止したるときは直ちに之を町長に報告すること

七十二、監視所長は監視所の設置場所を變更又は廢止したるときは直ちに之を町長に報告すること

七十三、監視所長は監視所の設置場所を變更又は廢止したるときは直ちに之を町長に報告すること

七十四、監視所長は監視所の設置場所を變更又は廢止したるときは直ちに之を町長に報告すること

七十五、監視所長は監視所の設置場所を變更又は廢止したるときは直ちに之を町長に報告すること

七十六、監視所長は監視所の設置場所を變更又は廢止したるときは直ちに之を町長に報告すること

七十七、監視所長は監視所の設置場所を變更又は廢止したるときは直ちに之を町長に報告すること

七十八、監視所長は監視所の設置場所を變更又は廢止したるときは直ちに之を町長に報告すること

七十九、監視所長は監視所の設置場所を變更又は廢止したるときは直ちに之を町長に報告すること

八十、監視所長は監視所の設置場所を變更又は廢止したるときは直ちに之を町長に報告すること

八十一、監視所長は監視所の設置場所を變更又は廢止したるときは直ちに之を町長に報告すること

八十二、監視所長は監視所の設置場所を變更又は廢止したるときは直ちに之を町長に報告すること

八十三、監視所長は監視所の設置場所を變更又は廢止したるときは直ちに之を町長に報告すること

八十四、監視所長は監視所の設置場所を變更又は廢止したるときは直ちに之を町長に報告すること

八十五、監視所長は監視所の設置場所を變更又は廢止したるときは直ちに之を町長に報告すること

八十六、監視所長は監視所の設置場所を變更又は廢止したるときは直ちに之を町長に報告すること

八十七、監視所長は監視所の設置場所を變更又は廢止したるときは直ちに之を町長に報告すること

八十八、監視所長は監視所の設置場所を變更又は廢止したるときは直ちに之を町長に報告すること

八十九、監視所長は監視所の設置場所を變更又は廢止したるときは直ちに之を町長に報告すること

九十、監視所長は監視所の設置場所を變更又は廢止したるときは直ちに之を町長に報告すること

九十一、監視所長は監視所の設置場所を變更又は廢止したるときは直ちに之を町長に報告すること

九十二、監視所長は監視所の設置場所を變更又は廢止したるときは直ちに之を町長に報告すること

九十三、監視所長は監視所の設置場所を變更又は廢止したるときは直ちに之を町長に報告すること

九十四、監視所長は監視所の設置場所を變更又は廢止したるときは直ちに之を町長に報告すること

九十五、監視所長は監視所の設置場所を變更又は廢止したるときは直ちに之を町長に報告すること

九十六、監視所長は監視所の設置場所を變更又は廢止したるときは直ちに之を町長に報告すること

九十七、監視所長は監視所の設置場所を變更又は廢止したるときは直ちに之を町長に報告すること

九十八、監視所長は監視所の設置場所を變更又は廢止したるときは直ちに之を町長に報告すること

九十九、監視所長は監視所の設置場所を變更又は廢止したるときは直ちに之を町長に報告すること

百、監視所長は監視所の設置場所を變更又は廢止したるときは直ちに之を町長に報告すること

百一、監視所長は監視所の設置場所を變更又は廢止したるときは直ちに之を町長に報告すること

百二、監視所長は監視所の設置場所を變更又は廢止したるときは直ちに之を町長に報告すること

百三、監視所長は監視所の設置場所を變更又は廢止したるときは直ちに之を町長に報告すること

百四、監視所長は監視所の設置場所を變更又は廢止したるときは直ちに之を町長に報告すること

百五、監視所長は監視所の設置場所を變更又は廢止したるときは直ちに之を町長に報告すること

百六、監視所長は監視所の設置場所を變更又は廢止したるときは直ちに之を町長に報告すること

百七、監視所長は監視所の設置場所を變更又は廢止したるときは直ちに之を町長に報告すること

百八、監視所長は監視所の設置場所を變更又は廢止したるときは直ちに之を町長に報告すること

百九、監視所長は監視所の設置場所を變更又は廢止したるときは直ちに之を町長に報告すること

百十、監視所長は監視所の設置場所を變更又は廢止したるときは直ちに之を町長に報告すること

百十一、監視所長は監視所の設置場所を變更又は廢止したるときは直ちに之を町長に報告すること

百十二、監視所長は監視所の設置場所を變更又は廢止したるときは直ちに之を町長に報告すること

百十三、監視所長は監視所の設置場所を變更又は廢止したるときは直ちに之を町長に報告すること

百十四、監視所長は監視所の設置場所を變更又は廢止したるときは直ちに之を町長に報告すること

百十五、監視所長は監視所の設置場所を變更又は廢止したるときは直ちに之を町長に報告すること

百十六、監視所長は監視所の設置場所を變更又は廢止したるときは直ちに之を町長に報告すること

百十七、監視所長は監視所の設置場所を變更又は廢止したるときは直ちに之を町長に報告すること

百十八、監視所長は監視所の設置場所を變更又は廢止したるときは直ちに之を町長に報告すること

百十九、監視所長は監視所の設置場所を變更又は廢止したるときは直ちに之を町長に報告すること

百二十、監視所長は監視所の設置場所を變更又は廢止したるときは直ちに之を町長に報告すること

百二十一、監視所長は監視所の設置場所を變更又は廢止したるときは直ちに之を町長に報告すること

百二十二、監視所長は監視所の設置場所を變更又は廢止したるときは直ちに之を町長に報告すること

百二十三、監視所長は監視所の設置場所を變更又は廢止したるときは直ちに之を町長に報告すること

百二十四、監視所長は監視所の設置場所を變更又は廢止したるときは直ちに之を町長に報告すること

百二十五、監視所長は監視所の設置場所を變更又は廢止したるときは直ちに之を町長に報告すること

百二十六、監視所長は監視所の設置場所を變更又は廢止したるときは直ちに之を町長に報告すること

百二十七、監視所長は監視所の設置場所を變更又は廢止したるときは直ちに之を町長に報告すること

百二十八、監視所長は監視所の設置場所を變更又は廢止したるときは直ちに之を町長に報告すること

百二十九、監視所長は監視所の設置場所を變更又は廢止したるときは直ちに之を町長に報告すること

百三十、監視所長は監視所の設置場所を變更又は廢止したるときは直ちに之を町長に報告すること

百三十一、監視所長は監視所の設置場所を變更又は廢止したるときは直ちに之を町長に報告すること

百三十二、監視所長は監視所の設置場所を變更又は廢止したるときは直ちに之を町長に報告すること

百三十三、監視所長は監視所の設置場所を變更又は廢止したるときは直ちに之を町長に報告すること

百三十四、監視所長は監視所の設置場所を變更又は廢止したるときは直ちに之を町長に報告すること

百三十五、監視所長は監視所の設置場所を變更又は廢止したるときは直ちに之を町長に報告すること

百三十六、監視所長は監視所の設置場所を變更又は廢止したるときは直ちに之を町長に報告すること

百三十七、監視所長は監視所の設置場所を變更又は廢止したるときは直ちに之を町長に報告すること

百三十八、監視所長は監視所の設置場所を變更又は廢止したるときは直ちに之を町長に報告すること

百三十九、監視所長は監視所の設置場所を變更又は廢止したるときは直ちに之を町長に報告すること

百四十、監視所長は監視所の設置場所を變更又は廢止したるときは直ちに之を町長に報告すること

百四十一、監視所長は監視所の設置場所を變更又は廢止したるときは直ちに之を町長に報告すること

百四十二、監視所長は監視所の設置場所を變更又は廢止したるときは直ちに之を町長に報告すること

百四十三、監視所長は監視所の設置場所を變更又は廢止したるときは直ちに之を町長に報告すること

百四十四、監視所長は監視所の設置場所を變更又は廢止したるときは直ちに之を町長に報告すること

百四十五、監視所長は監視所の設置場所を變更又は廢止したるときは直ちに之を町長に報告すること

百四十六、監視所長は監視所の設置場所を變更又は廢止したるときは直ちに之を町長に報告すること

百四十七、監視所長は監視所の設置場所を變更又は廢止したるときは直ちに之を町長に報告すること

百四十八、監視所長は監視所の設置場所を變更又は廢止したるときは直ちに之を町長に報告すること

百四十九、監視所長は監視所の設置場所を變更又は廢止したるときは直ちに之を町長に報告すること

百五十、監視所長は監視所の設置場所を變更又は廢止したるときは直ちに之を町長に報告すること

百五十一、監視所長は監視所の設置場所を變更又は廢止したるときは直ちに之を町長に報告すること

百五十二、監視所長は監視所の設置場所を變更又は廢止したるときは直ちに之を町長に報告すること

百五十三、監視所長は監視所の設置場所を變更又は廢止したるときは直ちに之を町長に報告すること

百五十四、監視所長は監視所の設置場所を變更又は廢止したるときは直ちに之を町長に報告すること

百五十五、監視所長は監視所の設置場所を變更又は廢止したるときは直ちに之を町長に報告すること

百五十六、監視所長は監視所の設置場所を變更又は廢止したるときは直ちに之を町長に報告すること

百五十七、監視所長は監視所の設置場所を變更又は廢止したるときは直ちに之を町長に報告すること

百五十八、監視所長は監視所の設置場所を變更又は廢止したるときは直ちに之を町長に報告すること

百五十九、監視所長は監視所の設置場所を變更又は廢止したるときは直ちに之を町長に報告すること

百六十、監視所長は監視所の設置場所を變更又は廢止したるときは直ちに之を町長に報告すること

百六十一、監視所長は監視所の設置場所を變更又は廢止したるときは直ちに之を町長に報告すること

百六十二、監視所長は監視所の設置場所を變更又は廢止したるときは直ちに之を町長に報告すること

百六十三、監視所長は監視所の設置場所を變更又は廢止したるときは直ちに之を町長に報告すること

百六十四、監視所長は監視所の設置場所を變更又は廢止したるときは直ちに之を町長に報告すること

百六十五、監視所長は監視所の設置場所を變更又は廢止したるときは直ちに之を町長に報告すること

百六十六、監視所長は監視所の設置場所を變更又は廢止したるときは直ちに之を町長に報告すること

百六十七、監視所長は監視所の設置場所を變更又は廢止したるときは直ちに之を町長に報告すること

百六十八、監視所長は監視所の設置場所を變更又は廢止したるときは直ちに之を町長に報告すること

百六十九、監視所長は監視所の設置場所を變更又は廢止したるときは直ちに之を町長に報告すること

百七十、監視所長は監視所の設置場所を變更又は廢止したるときは直ちに之を町長に報告すること

百七十一、監視所長は監視所の設置場所を變更又は廢止したるときは直ちに之を町長に報告すること

百七十二、監視所長は監視所の設置場所を變更又は廢止したるときは直ちに之を町長に報告すること

百七十三、監視所長は監視所の設置場所を變更又は廢止したるときは直ちに之を町長に報告すること

百七十四、監視所長は監視所の設置場所を變更又は廢止したるときは直ちに之を町長に報告すること

百七十五、監視所長は監視所の設置場所を變更又は廢止したるときは直ちに之を町長に報告すること

百七十六、監視所長は監視所の設置場所を變更又は廢止したるときは直ちに之を町長に報告すること

百七十七、監視所長は監視所の設置場所を變更又は廢止したるときは直ちに之を町長に報告すること

百七十八、監視所長は監視所の設置場所を變更又は廢止したるときは直ちに之を町長に報告すること

百七十九、監視所長は監視所の設置場所を變更又は廢止したるときは直ちに之を町長に報告すること

百八十、監視所長は監視所の設置場所を變更又は廢止したるときは直ちに之を町長に報告すること

百八十一、監視所長は監視所の設置場所を變更又は廢止したるときは直ちに之を町長に報告すること

百八十二、監視所長は監視所の設置場所を變更又は廢止したるときは直ちに之を町長に報告すること

百八十三、監視所長は監視所の設置場所を變更又は廢止したるときは直ちに之を町長に報告すること

百八十四、監視所長は監視所の設置場所を變更又は廢止したるときは直ちに之を町長に報告すること

百八十五、監視所長は監視所の設置場所を變更又は廢止したるときは直ちに之を町長に報告すること

百八十六、監視所長は監視所の設置場所を變更又は廢止したるときは直ちに之を町長に報告すること

百八十七、監視所長は監視所の設置場所を變更又は廢止したるときは直ちに之を町長に報告すること

百八十八、監視所長は監視所の設置場所を變更又は廢止したるときは直ちに之を町長に報告すること

百八十九、監視所長は監視所の設置場所を變更又は廢止したるときは直ちに之を町長に報告すること

百九十、監視所長は監視所の設置場所を變更又は廢止したるときは直ちに之を町長に報告すること

百九十一、監視所長は監視所の設置場所を變更又は廢止したるときは直ちに之を町長に報告すること

百九十二、監視所長は監視所の設置場所を變更又は廢止したるときは直ちに之を町長に報告すること

百九十三、監視所長は監視所の設置場所を變更又は廢止したるときは直ちに之を町長に報告すること

百九十四、監視所長は監視所の設置場所を變更又は廢止したるときは直ちに之を町長に報告すること

百九十五、監視所長は監視所の設置場所を變更又は廢止したるときは直ちに之を町長に報告すること

百九十六、監視所長は監視所の設置場所を變更又は廢止したるときは直ちに之を町長に報告すること

百九十七、監視所長は監視所の設置場所を變更又は廢止したるときは直ちに之を町長に報告すること

百九十八、監視所長は監視所の設置場所を變更又は廢止したるときは直ちに之を町長に報告すること

百九十九、監視所長は監視所の設置場所を變更又は廢止したるときは直ちに之を町長に報告すること

二百、監視所長は監視所の設置場所を變更又は廢止したるときは直ちに之を町長に報告すること

二百一、監視所長は監視所の設置場所を變更又は廢止したるときは直ちに之を町長に報告すること

二百二、監視所長は監視所の設置場所を變更又は廢止したるときは直ちに之を町長に報告すること

二百三、監視所長は監視所の設置場所を變更又は廢止したるときは直ちに之を町長に報告すること

二百四、監視所長は監視所の設置場所を變更又は廢止したるときは直ちに之を町長に報告すること

二百五、監視所長は監視所の設置場所を變更又は廢止したるときは直ちに之を町長に報告すること

二百六、監視所長は監視所の設置場所を變更又は廢止したるときは直ちに之を町長に報告すること

二百七、監視所長は監視所の設置場所を變更又は廢止したるときは直ちに之を町長に報告すること

二百八、監視所長は監視所の設置場所を變更又は廢止したるときは直ちに之を町長に報告すること

二百九、監視所長は監視所の設置場所を變更又は廢止したるときは直ちに之を町長に報告すること

二百十、監視所長は監視所の設置場所を變更又は廢止したるときは直ちに之を町長に報告すること

二百十一、監視所長は監視所の設置場所を變更又は廢止したるときは直ちに之を町長に報告すること

二百十二、監視所長は監視所の設置場所を變更又は廢止したるときは直ちに之を町長に報告すること

二百十三、監視所長は監視所の設置場所を變更又は廢止したるときは直ちに之を町長に報告すること

二百十四、監視所長は監視所の設置場所を變更又は廢止したるときは直ちに之を町長に報告すること

二百十五、監視所長は監視所の設置場所を變更又は廢止したるときは直ちに之を町長に報告すること

二百十六、監視所長は監視所の設置場所を變更又は廢止したるときは直ちに之を町長に報告すること

二百十七、監視所長は監視所の設置場所を變更又は廢止したるときは直ちに之を町長に報告すること

二百十八、監視所長は監視所の設置場所を變更又は廢止したるときは直ちに之を町長に報告すること

二百十九、監視所長は監視所の設置場所を變更又は廢止したるときは直ちに之を町長に報告すること

二百二十、監視所長は監視所の設置場所を變更又は廢止したるときは直ちに之を町長に報告すること

二百二十一、監視所長は監視所の設置場所を變更又は廢止したるときは直ちに之を町長に報告すること

二百二十二、監視所長は監視所の設置場所を變更又は廢止したるときは直ちに之を町長に報告すること

二百二十三、監視所長は監視所の設置場所を變更又は廢止したるときは直ちに之を町長に報告すること

二百二十四、監視所長は監視所の設置場所を變更又は廢止したるときは直ちに之を町長に報告すること

二百二十五、監視所長は監視所の設置場所を變更又は廢止したるときは直ちに之を町長に報告すること

二百二十六、監視所長は監視所の設置場所を變更又は廢止したるときは直ちに之を町長に報告すること

二百二十七、監視所長は監視所の設置場所を變更又は廢止したるときは直ちに之を町長に報告すること

二百二十八、監視所長は監視所の設置場所を變更又は廢止したるときは直ちに之を町長に報告すること

二百二十九、監視所長は監視所の設置場所を變更又は廢止したるときは直ちに之を町長に報告すること

二百三十、監視所長は監視所の設置場所を變更又は廢止したるときは直ちに之を町長に報告すること

二百三十一、監視所長は監視所の設置場所を變更又は廢止したるときは直ちに之を町長に報告すること

二百三十二、監視所長は監視所の設置場所を變更又は廢止したるときは直ちに之を町長に報告すること

二百三十三、監視所長は監視所の設置場所を變更又は廢止したるときは直ちに之を町長に報告すること

二百三十四、監視所長は監視所の設置場所を變更又は廢止したるときは直ちに之を町長に報告すること

二百三十五、監視所長は監視所の設置場所を變更又は廢止したるときは直ちに之を町長に報告すること

二百三十六、監視所長は監視所の設置場所を變更又は廢止したるときは直ちに之を町長に報告すること

二百三十七、監視所長は監視所の設置場所を變更又は廢止したるときは直ちに之を町長に報告すること

二百三十八、監視所長は監視所の設置場所を變更又は廢止したるときは直ちに之を町長に報告すること

二百三十九、監視所長は監視所の設置場所を變更又は廢止したるときは直ちに之を町長に報告すること

二百四十、監視所長は監視所の設置場所を變更又は廢止したるときは直ちに之を町長に報告すること

二百四十一、監視所長は監視所の設置場所を變更又は廢止したるときは直ちに之を町長に報告すること

二百四十二、監視所長は監視所の設置場所を變更又は廢止したるときは直ちに之を町長に報告すること

二百四十三、監視所長は監視所の設置場所を變更又は廢止したるときは直ちに之を町長に報告すること

二百四十四、監視所長は監視所の設置場所を變更又は廢止したるときは直ちに之を町長に報告すること

二百四十五、監視所長は監視所の設置場所を變更又は廢止したるときは直ちに之を町長に報告すること

二百四十六、監視所長は監視所の設置場所を變更又は廢止したるときは直ちに之を町長に報告すること

二百四十七、監視所長は監視所の設置場所を變更又は廢止したるときは直ちに之を町長に報告すること

二百四十八、監視所長は監視所の設置場所を變更又は廢止したるときは直ちに之を町長に報告すること

二百四十九、監視所長は監視所の設置場所を變更又は廢止したるときは直ちに之を町長に報告すること

二百五十、監視所長は監視所の設置場所を變更又は廢止したるときは直ちに之を町長に報告すること

二百五十一、監視所長は監視所の設置場所を變更又は廢止したるときは直ちに之を町長に報告すること

二百五十二、監視所長は監視所の設置場所を變更又は廢止したるときは直ちに之を町長に報告すること

二百五十三、監視所長は監視所の設置場所を變更又は廢止したるときは直ちに之を町長に報告すること

二百五十四、監視所長は監視所の設置場所を變更又は廢止したるときは直ちに之を町長に報告すること

二百五十五、監視所長は監視所の設置場所を變更又は廢止したるときは直ちに之を町長に報告すること

二百五十六、監視所長は監視所の設置場所を變更又は廢止したるときは直ちに之を町長に報告すること

二百五十七、監視所長は監視所の設置場所を變更又は廢止したるときは直ちに之を町長に報告すること

二百五十八、監視所長は監視所の設置場所を變更又は廢止したるときは直ちに之を町長に報告すること

二百五十九、監視所長は監視所の設置場所を變更又は廢止したるときは直ちに之を町長に報告すること

二百六十、監視所長は監視所の設置場所を變更又は廢止したるときは直ちに之を町長に報告すること

二百六十一、監視所長は監視所の設置場所を變更又は廢止したるときは直ちに之を町長に報告すること

二百六十二、監視所長は監視所の設置場所を變更又は廢止したるときは直ちに之を町長に報告すること

二百六十三、監視所長は監視所の設置場所を變更又は廢止したるときは直ちに之を町長に報告すること

二百六十四、監視所長は監視所の設置場所を變更又は廢止したるときは直ちに之を町長に報告すること

二百六十五、監視所長は監視所の設置場所を變更又は廢止したるときは直ちに之を町長に報告すること

二百六十六、監視所長は監視所の設置場所を變更又は廢止したるときは直ちに之を町長に報告すること

二百六十七、監視所長は監視所の設置場所を變更又は廢止したるときは直ちに之を町長に報告すること

二百六十八、監視所長は監視所の設置場所を變更又は廢止したるときは直ちに之を町長に報告すること

二百六十九、監視所長は監視所の設置場所を變更又は廢止したるときは直ちに之を町長に報告すること

二百七十、監視所長は監視所の設置場所を變更又は廢止したるときは直ちに之を町長に報告すること

二百七十一、監視所長は監視所の設置場所を變更又は廢止したるときは直ちに之を町長に報告すること

二百七十二、監視所長は監視所の設置場所を變更又は廢止したるときは直ちに之を町長に報告すること

二百七十三、監視所長は監視所の設置場所を變更又は廢止したるときは直ちに之を町長に報告すること

二百七十四、監視所長は監視所の設置場所を變更又は廢止したるときは直ちに之を町長に報告すること

二百七十五、監視所長は監視所の設置場所を變更又は廢止したるときは直ちに之を町長に報告すること

二百七十六、監視所長は監視所の設置場所を變更又は廢止したるときは直ちに之を町長に報告すること

二百七十七、監視所長は監視所の設置場所を變更又は廢止したるときは直ちに之を町長に報告すること

二百七十八、監視所長は監視所の設置場所を變更又は廢止したるときは直ちに之を町長に報告すること

二百七十九、監視所長は監視所の設置場所を變更又は廢止したるときは直ちに之を町長に報告すること

二百八十、監視所長は監視所の設置場所を變更又は廢止したるときは直ちに之を町長に報告すること

二百八十一、監視所長は監視所の設置場所を變更又は廢止したるときは直ちに之を町長に報告すること

二百八十二、監視所長は監視所の設置場所を變更又は廢止したるときは直ちに之を町長に報告すること

二百八十三、監視所長は監視所の設置場所を變更又は廢止したるときは直ちに之を町長に報告すること

二百八十四、監視所長は監視所の設置場所を變更又は廢止したるときは直ちに之を町長に報告すること

二百八十五、監視所長は監視所の設置場所を變更又は廢止したるときは直ちに之を町長に報告すること

二百八十六、監視所長は監視所の設置場所を變更又は廢止したるときは直ちに之を町長に報告すること

二百八十七、監視所長は監視所の設置場所を變更又は廢止したるときは直ちに之を町長に報告すること

二百八十八、監視所長は監視所の設置場所を變更又は廢止したるときは直ちに之を町長に報告すること

二百八十九、監視所長は監視所の設置場所を變更又は廢止したるときは直ちに之を町長に報告すること

二百九十、監視所長は監視所の設置場所を變更又は廢止したるときは直ちに之を町長に報告すること

二百九十一、監視所長は監視所の設置場所を變更又は廢止したるときは直ちに之を町長に報告すること

二百九十二、監視所長は監視所の設置場所を變更又は廢止したるときは直ちに之を町長に報告すること

二百九十三、監視所長は監視所の設置場所を變更又は廢止したるときは直ちに之を町長に報告すること

二百九十四、監視所長は監視所の設置場所を變更又は廢止したるときは直ちに之を町長に報告すること

二百九十五、監視所長は監視所の設置場所を變更又は廢止したるときは直ちに之を町長に報告すること

二百九十六、監視所長は監視所の設置場所を變更又は廢止したるときは直ちに之を町長に報告すること

二百九十七、監視所長は監視所の設置場所を變更又は廢止したるときは直ちに之を町長に報告すること

二百九十八、監視所長は監視所の設置場所を變更又は廢止したるときは直ちに之を町長に報告すること

二百九十九、監視所長は監視所の設置場所を變更又は廢止したるときは直ちに之を町長に報告すること

三百、監視所長は監視所の設置場所を變更又は廢止したるときは直ちに之を町長に報告すること

三百一、監視所長は監視所の設置場所を變更又は廢止したるときは直ちに之を町長に報告すること

三百二、監視所長は監視所の設置場所を變更又は廢止したるときは直ちに之を町長に報告すること

三百三、監視所長は監視所の設置場所を變更又は廢止したるときは直ちに之を町長に報告すること

三百四、監視所長は監視所の設置場所を變更又は廢止したるときは直ちに之を町長に報告すること

三百五、監視所長は監視所の設置場所を變更又は廢止したるときは直ちに之を町長に報告すること

三百六、監視所長は監視所の設置場所を變更又は廢止したるときは直ちに之を町長に報告すること

三百七、監視所長は監視所の設置場所を變更又は廢止したるときは直ちに之を町長に報告すること

三百八、監視所長は監視所の設置場所を變更又は廢止したるときは直ちに之を町長に報告すること

三百九、監視所長は監視所の設置場所を變更又は廢止したるときは直ちに之を町長に報告すること

三百十、監視所長は監視所の設置場所を變更又は廢止したるときは直ちに之を町長に報告すること

三百十一、監視所長は監視所の設置場所を變更又は廢止したるときは直ちに之を町長に報告すること

三百十二、監視所長は監視所の設置場所を變更又は廢止したるときは直ちに之を町長に報告すること

三百十三、監視所長は監視所の設置場所を變更又は廢止したるときは直ちに之を町長に報告すること

三百十四、監視所長は監視所の設置場所を變更又は廢止したるときは直ちに之を町長に報告すること

三百十五、監視所長は監視所の設置場所を變更又は廢止したるときは直ちに之を町長に報告すること

三百十六、監視所長は監視所の設置場所を變更又は廢止したるときは直ちに之を町長に報告すること

三百十七、監視所長は監視所の設置場所を變更又は廢止したるときは直ちに之を町長に報告すること

三百十八、監視所長は監視所の設置場所を變更又は廢止したるときは直ちに之を町長に報告すること

三百十九、監視所長は監視所の設置場所を變更又は廢止したるときは直ちに之を町長に報告すること

三百二十、監視所長は監視所の設置場所を變更又は廢止したるときは直ちに之を町長に報告すること

三百二十一、監視所長は監視所の設置場所を變更又は廢止したるときは直ちに之を町長に報告すること

三百二十二、監視所長は監視所の設置場所を變更又は廢止したるときは直ちに之を町長に報告すること

三百二十三、監視所長は監視所の設置場所を變更又は廢止したるときは直ちに之を町長に報告すること

三百二十四、監視所長は監視所の設置場所を變更又は廢止したるときは直ちに之を町長に報告すること

三百二十五、監視所長は監視所の設置場所を變更又は廢止したるときは直ちに之を町長に報告すること

三百二十六、監視所長は監視所の設置場所を變更又は廢止したるときは直ちに之を町長に報告すること

三百二十七、監視所長は監視所の設置場所を變更又は廢止したるときは直ちに之を町長に報告すること

三百二十八、監視所長は監視所の設置場所を變更又は廢止したるときは直ちに之を町長に報告すること

三百二十九、監視所長は監視所の設置場所を變更又は廢止したるときは直ちに之を町長に報告すること

三百三十、監視所長は監視所の設置場所を變更又は廢止したるときは直ちに之を町長に報告すること

三百三十一、監視所長は監視所の設置場所を變更又は廢止したるときは直ちに之を町長に報告すること

三百三十二、監視所長は監視所の設置場所を變更又は廢止したるときは直ちに之を町長に報告すること

三百三十三、監視所長は監視所の設置場所を變更又は廢止したるときは直ちに之を町長に報告すること

三百三十四、監視所長は監視所の設置場所を變更又は廢止したるときは直ちに之を町長に報告すること

三百三十五、監視所長は監視所の設置場所を變更又は廢止したるときは直ちに之を町長に報告すること

三百三十六、監視所長は監視所の設置場所を變更又は廢止したるときは直ちに之を町長に報告すること

三百三十七、監視所長は監視所の設置場所を變更又は廢止したるときは直ちに之を町長に報告すること

三百三十八、監視所長は監視所の設置場所を變更又は廢止したるときは直ちに之を町長に報告すること

三百三十九、監視所長は監視所の設置場所を變更又は廢止したるときは直ちに之を町長に報告すること

三百四十、監視所長は監視所の設置場所を變更又は廢止したるときは直ちに之を町長に報告すること

三百四十一、監視所長は監視所の設置場所を變更又は廢止したるときは直ちに之を町長に報告すること

三百四十二、監視所長は監視所の設置場所を變更又は廢止したるときは直ちに之を町長に報告すること

三百四十三、監視所長は監視所の設置場所を變更又は廢止したるときは直ちに之を町長に報告すること

三百四十四、監視所長は監視所の設置場所を變更又は廢止したるときは直ちに之を町長に報告すること

三百四十五、監視所長は監視所の設置場所を變更又は廢止したるときは直ちに之を町長に報告すること

三百四十六、監視所長は監視所の設置場所を變更又は廢止したるときは直ちに之を町長に報告すること

三百四十七、監視所長は監視所の設置場所を變更又は廢止したるときは直ちに之を町長に報告すること

三百四十八、監視所長は監視所の設置場所を變更又は廢止したるときは直ちに之を町長に報告すること

三百四十九、監視所長は監視所の設置場所を變更又は廢止したるときは直ちに之を町長に報告すること

三百五十、監視所長は監視所の設置場所を變更又は廢止したるときは直ちに之を町長に報告すること

三百五十一、監視所長は監視所の設置場所を變更又は廢止したるときは直ちに之を町長に報告すること

三百五十二、監視所長は監視所の設置場所を變更又は廢止したるときは直ちに之を町長に報告すること

三百五十三、監視所長は監視所の設置場所を變更又は廢止したるときは直ちに之を町長に報告すること

三百五十四、監視所長は監視所の設置場所を變更又は廢止したるときは直ちに之を町長に報告すること

三百五十五、監視所長は監視所の設置場所を變更又は廢止したるときは直ちに之を町長に報告すること

三百五十六、監視所長は監視所の設置場所を變更又は廢止したるときは直ちに之を町長に報告すること

三百五十七、監視所長は監視所の設置場所を變更又は廢止したるときは直ちに之を町長に報告すること

三百五十八、監視所長は監視所の設置場所を變更又は廢止したるときは直ちに之を町長に報告すること

三百五十九、監視所長は監視所の設置場所を變更又は廢止したるときは直ちに之を町長に報告すること

三百六十、監視所長は監視所の設置場所を變更又は廢止したるときは直ちに之を町長に報告すること

三百六十一、監視所長は監視所の設置場所を變更又は廢止したるときは直ちに之を町長に報告すること

三百六十二、監視所長は監視所の設置場所を變更又は廢止したるときは直ちに之を町長に報告すること

三百六十三、監視所長は監視所の設置場所を變更又は廢止したるときは直ちに之を町長に報

國防愛護の活歴史

元寇

藤井眞澄作
齋藤五百枝畫

蒙古の使（一）

蒙古の使は、文永四年の正月、朝廷の目前まで来たのが、「はじめ」であった。

その時の国使は、趙良弼と殷弘で、高麗の黒水（黒山島）まで来たところが、何時も大風雨のみに阻つて、海に浮べない。彼等は、大風雨は、天神の怒りであるとして、引き返した。

それに「日本の使節が、無礼にも来ない。」「この節らの功績が、無礼にもひかへてる。」といふので、ひどく気嫌がついてゐた。

そこで、この度は、前古へ倍する大使節を派遣することゝなつた。

そこで、この度は、前古へ倍する大使節を派遣することゝなつた。

そこで、この度は、前古へ倍する大使節を派遣することゝなつた。

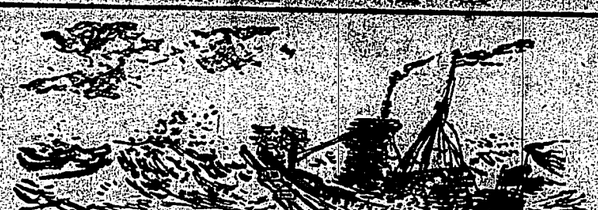

名家敗退將棋（一）

（齋藤氏一同勝二同目）

先手番　七段　△齋藤銀次郎

後手番　四段　▲志澤春吉

▲志澤氏（後手）の指手（三手目）

△齋藤氏（先手）の指手（四手目）

片岡鐵兵の「花嫁學校」

一日より毎夕館

▲片岡鐵兵の傑作「花嫁學校」が映畫となつて一日から元町館に上映される。監督吉村公三郎、脚色八田尚之、撮影三木茂、出演者は、入江たか子、小杉勇、高田稔、吉川満子、小倉繁、相馬千恵子、有馬稲子、田中春男等の出演による文藝ものゝオールスター！キャストになる新鮮な顔ぶれ。

▲ものがたりは——

花嫁學校の生徒達（入江たか子、相馬千恵子、有馬稲子）の三人、それぞれの世帯苦（小杉勇、佐伯秀男）夫人、水島（三島雅夫）夫人等が、毎朝夫人である校長に、姦婦の一人のリーダー格である音楽教師立花（高田稔）に侮辱されて、学校の門を出る。

▲二

鯤之山頭石祠獻燈

臺南神社吳鳳廟植樹

全國初等教育者決議

入夜街民學童提燈行列

臺中迎神

第二日仍盛

臺博出品物鑑查

須費二三週間

總點數多至三萬點

全國水產大會第二號井

議案通過後附託委員

山口岡山兩縣提出追加案

鹿港街役場落成式

工費二萬四千餘圓

竝擧道路祭祀記念撮影

海軍甲仙第二號井

一日正午擧開坑式

酒井海軍武官等欲列席

新化郡南化庄命案

用挑柴用竹槍刺斃

犯人自首原因糞耕口角

中寮庄芭蕉生產者

唱設青果檢查分場

開總會決定負擔額其他

第二會場

番人舞踊

卅一夜續開

軍對明徵態度

依然糸毫不變

陸軍當局釋明陸相發言

蔣介石閻錫山兩氏

祕密協定成立

華北政權歸閻節制

日滿經濟整調

關東軍滿鐵懇談會

南司令官松岡總裁等出席

藍衣社員多入福州

煽動排日氣勢

爲蔣氏再轉而排日歟

日本再要求

華俄當局

頻々往來

善處抗議

河北商主席

請南京政府

顏國祥氏來臺

馬尼拉圖商學校長顏國祥氏。日昨乘鳳山丸來臺。

東港街敎育日

擧記念式

神宮遷座祭

來十一月二日

銀行歇業

小基隆青團

演敎化劇

爲選擧徹底

基署查究

強盜團案

押收證據品

彰化

建商事務

死因判明

斗六

助役消息

摸選成績

表彰傳達

視察傳授

鳳山九來臺

滿載學生

觀覽臺博

假埋葬後再行本埋葬

報稱高雄投海者

實則臺中鐵道自殺

宜蘭敎化講演

會事

人事

商況

米況

株式

期米

砂糖

豆粕

雜穀

肥料

鳥羽

公債

紐育棉

絲況

外國爲替

銀塊

大阪砂糖現物

大阪綿絲前場

大阪毛絲前場

神戶生絲

神戶對外爲替

神戶綿絲

シカゴ小麥

東京綿糸

東京銀行業株

東京短期前場

大阪短期前場

神戶期米前場

東京期米前場

大阪期米前場

臺灣日日新報
日刊夕刊共十六頁
社報
臺灣日日新報社
本社一部五錢（メ月前金壹圓拾五錢）
定價　臺灣八景繪葉書
十枚一組金五十錢（郵稅一錢）
發行所　臺灣日日新報社
發賣所　全島支局及取次店

決定版 漱石全集

新裝新輯・文豪歿後廿年記念

漱石全集の價値は天下周知の事實である。今更漱石が日本人の有する世界的作家だとか、東洋思想と西洋思想との生きた融合者だとか繰返す必要もない。日本に作品多しといへども彼の作品の如く面白くて品格があり、人生と人心と天意とを教へること多きもの、何處でも誰の前でも讀まれ得て、萬人の精神的滋養となるものはない。其上特筆す可きは編輯者の良心と努力とによつて、この全集が作家、學者、詩人、俳人としての漱石は固より、その他廣く趣味家庭交友の人として全所の漱石を傳へ、その斷簡零墨も遺す所なき天下唯一の客觀的全集たることである。本全集は豫約募集を繰返すこと既に四回、そのつど辛に滿天下の支援と歡迎とを受けてよく斯界空前の成功を博するを得た。然も世相の激變と世代の交替とは却て益々江湖の漱石熱を煽るものの如く、更に新全集を出せよとの要望は絶えず我等を動かして止まない。かくて恰も今年末この文豪歿後第二十年の忌日を迎へんとするに當り、我等も亦合議百考の末、遂に世間のこの熱望に答ふる以外に最好の記念事業なしとの斷案に到達した。新全集は醇雅なる新裝幀と鮮美なる印刷とを以て、更に新たなる內容を加へ、俳句書簡其他の新發見を收むるは固より、漱石最愛の弟子にして全集の主編輯者たり精博なる漱石學者たる小宮豐隆氏に乞うて、各卷に四五十枚の解說を附し、最後に全集索引一卷を設け、以て漱石研究者の要求をも充して遺憾なきを期する。思ふに人生の至樂は、偉大なる文學を自國の言葉を以て清楚な書物によつて讀むに勝るはない。今や漱石全集新版は實にこの凡ゆる資格を用意して、切に舊き及び新しき愛讀者の手を待たうとする。

決定版 色特の版定

- **體裁**　舊版の裝幀を改め印刷用紙製本等善美を期し口繪の寫眞版色刷の雜纂等すべて內容增加。
- **新資料**　舊全集に洩れ最近發見ぜられたる俳句書簡雜篇談話筆記等百に近き未知の新資料悉く集成。
- **校訂**　自筆原稿、初版本、新聞切抜、雜誌等根本資料に對照しての嚴密を極めた決定的本文校訂。
- **解說**　漱石門一の俊弟子にして漱石學者たる小宮豐隆教授の心血を注いだ詳細的確なる作品解說。
- **總索引**　全集界の劃期的企として全集總索引一卷を設け理解と研究の利便に資す正に全集の總決算。
- **月報**　每回諸家の漱石研究と新資料の報告其他を滿載したる良心的かつ學術的「月報」を添附。

第一回配本 虞美人草・坑夫

「虞美人草」は漱石最初の長篇小說として全作品中に重大なる位置を占むるものであつて、作者の此作に對する多大なる意氣込は、その凝に凝つた文章の彫琢と、その理想主義的なる構想布置に見るも明である。虛僞と眞實との戰を展開して正義の勝利に結び、勸もすれば莽鹵の跡を讀者に遺すに拘はらず、尙且つ多大の道義的興奮を與ふるは作者の熾烈なる道義感の力によるといはねばならない。まことに不朽の戲曲的名品である。「坑夫」は「虞美人草」の理想的主觀的なるに對して、寫實的、客觀的であり、その鉤烟漫筆に對して平淡精緻の趣を具ふ。人間心理の曙光なる解剖者、世相の落著いた觀察者としての漱石は、此處に漸く其面目を發揮し來らんとした。「坑夫」一篇は實に著者が事實の把握力と之を捕ふる想像力とを覗ふに足るべきものである。讀者はこの日常茶飯の一言一行の裏に、如何に深長の意味あるかを悟るであらう。

豫約募集

第一卷	吾輩は猫である
第二卷	坊つちやん外七篇
第三卷	草枕二百十日　野分
第四卷	虞美人草　坑夫
第五卷	三四郎それから
第六卷	門　彼岸過迄
第七卷	行人
第八卷	心
第九卷	硝子戸の中　道草
第十卷	明暗
第十一卷	文學論
第十二卷	文學評論
第十三卷	評論雜篇
第十四卷	初期の文章及詩歌俳句斷片
第十五卷	日記及斷片
第十六卷	書簡集
第十七卷	書簡集
第十八卷	書簡集
第十九卷	索引
第二十卷	小品

內容見本進呈

申込規定

方法　全十九卷揃豫約者にのみ頒布
期本　十一月より每月一回刊行
期間　四六判ルビ入平均七百頁
申込金　一回二圓

岩波書店內
漱石全集刊行會
東京神田一ツ橋　電話九段一八七〇　振替東京三八一五一
（4）

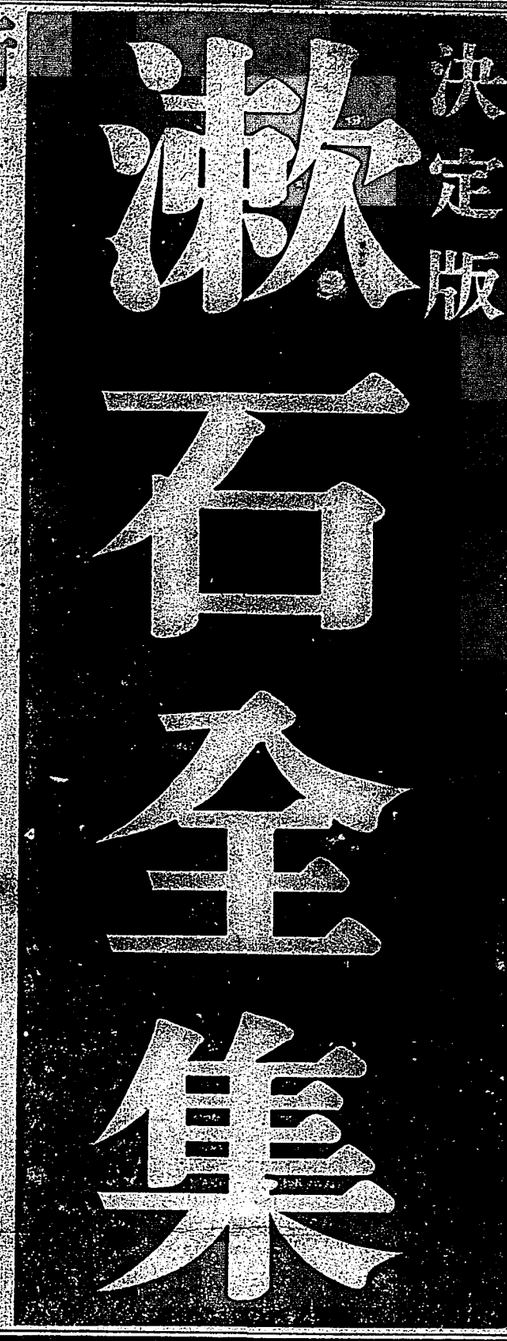

北投タイル
臺灣日日新報社
吉田初三郎筆
臺灣八景繪葉書
十枚一組金五十錢（郵稅一錢）
發行所　臺灣日日新報社
發賣所　全島支局及取次店

資生堂七色粉白粉
爽やかな涼秋に適はしい粉化粧！
色味は七種御座いますからお好に應じてどんなお色でも採擇が御自由です
粒子も日本の御婦人のお肌に適するやう工夫してありますからツヤも大變よろしう御座います
お顏のお色の——
白い方には……肌・オークル一號・二號・紫
黑い方には……オークル一號・二號・紫
青い方には……肌・オークル一號・紅
赤い方には……肌・オークル二號・二號
白・肌・黃・紅・オークル一號・二號
每箱入
七〇錢
資生堂水白粉
うつすらと清澄な水白粉の快さ！
ハダ・ハビ共に申分なく七色白粉と同じやうに六色御座います
白・肌・黃・紅・オークル一號・二號
每箱入
八〇錢
資生堂
東京・銀・資・京山白

カモス齒磨
のみのコバタ
山高きが故に貴からず　齒も强きが上に　白からざるべからず

バイタライトランプ
ウヘマ
●ノーシンをのんだ頭の輕い朝
電燈線から健康線を
乳兒、幼兒の保健に最適
場所を不問、理想的高
山日光（紫外線）を照射
するバイタライト浴を
東京電氣株式會社　川崎市

600
資生化粧品
銀座二ノ八
定價十五錢

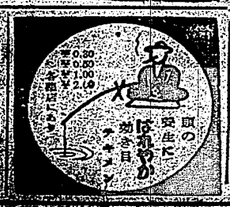

國の安全に
はやみが
効き目
アスピリン

第四十七回決算
昭和十年九月三十日現在
資本金　拂込金　積立金　繰越金　當期利益金
貸借對照表
資產之部　負債之部
土地　建物　有價證券　貸付金　現金預金
未拂込株金　仮拂金　材料品
仮拂金　未收金　支拂手形　當座借越
未拂金　未拂配當金　預金
損益計算書
收入之部　支出之部
營業收益　營業費　利息　雜收入　雜損失
當期利益金　前期繰越金　合計
配當金　積立金　繰越金
昭和十年十月一日
臺灣土地建物株式會社

臨時增發
臺灣日日新報
定價　一部五錢（メ月前金壹圓拾五錢）
臺灣八景繪葉書
十枚一組金五十錢（郵稅一錢）
發行所　臺灣日日新報社
發賣所　全島支局及取次店

四六急行船出帳
●高雄・基隆行　高雄丸　十一月十日午後四時
●神戸行　神戸丸　十一月十日午後四時
●基隆・高雄行　基隆丸　十一月十日午後四時
●大連行　大連丸　十一月十日午後四時
●大連・天津行　大連丸　十一月十日午後四時
●門司・神戸行　門司丸　十一月十日午後四時
●大阪・神戸行　大阪丸　十一月十日午後四時
●高雄・基隆行　高雄

熱田神宮御遷座祭
けふ執り行はせらる
勅使を御差遣

【名古屋三十一日發】三十年の日子を經た熱田神宮本殿の御遷座祭は愈々一日午前八時から嚴かに齋行されるが、大祓齋詞奏上に參向の勅使は宮内省掌典次長正四位勳三等高倉篤麿氏、御代拜は掌典兼内匠頭從四位勳四等高倉篤彦氏、いはゆる今一日午後八時から行はれる二日の遷座祭に參向の勅使は宮内省掌典正四位勳三等千家尊福氏、御代拜は掌典兼内匠頭從四位勳四等千家尊統氏で、一日午後一時名古屋着、直ちに神宮に參向、二日の遷座祭に參列の上、同夜の列車で歸京の豫定である

一この日一天晴朗には勅使千家尊福氏と御附勤務の宮内省掌典補高倉篤麿氏と御裝束方の宮内省雇小林知治氏、各自御所有の御料車二臺に分乘、警察官數名の警衛の下に午後一時名古屋着、直ちに神宮に參向、大祓齋詞奏上に參列、午前八時の御飾の御儀を終つて御休憩室に入り、それまで二時間餘の間、神宮の神官等と共に御饗應の席に着くなどそれぞれ仕度をして夫々

臺北に開催する 日本鑛業大會

內鮮よりの出席者は廿六名 五、六兩日警察會館で

日本鑛業會と臺灣鑛業會の聯合主催の下に本月五、六兩日臺北にて日本鑛業時報大會が開催せらるる筈なるが內鮮より百名以上の出席者は四日夜總督官邸に於ける晩餐會に招待することとなり當日、六日の プログラムは次の如く決定してゐる

五日（第一日）午前中總督官邸に於ける晩餐會に出席、午後二時より鑛業會館にて講演大會開催

六日（第二日）午前中總督及民政長官に挨拶、午後一時より鑛業會館にて講演大會開催、六時總督官邸に於ける晩餐會の招待に出席

同夜江山樓にて日本鑛業會員懇親會開催

【東京發二十一日發電通】大阪商船會社にては來る十八日午前十時より同行左記理事に於て臨時株主總會を開催することとなりたるが主なる議題は定款變更の件と、資本の減少の件とは決定したが、資本減少の件は決定するに至らず、石田社長は右に關し目下取締役監査役間に意見の交換中なりと

第二十二條左の通り改む

第二十二條　取締役は左記各號を以て選取一名を除く）を以て選取一名、專務取締役一名、常務取締役一名、取締役一名、監査役三名（內一名は

都會化粧

(116)

岸田國士

田中良畫

落ち行くもの（八）

かういふ相手が飽きして来た以上、囲ひ者なぞはいやくわけに行かなくなつた。コスメの御出し賃を与めると、前川はうまうまに飲み逃げた。実際、昇が金で呼び出した――モシ〳〵（電話ベル）――牧野がこれに和した。

二人はまた揃つてダンスをはじめた。

「さあ、一緒に踊ら」

昇が囲ひの手前口説つたようふうふよろけ、二人は一かたまりになつて、長椅子の上に倒れた。

囲ひは、もうどうしていいかわからなかつた。眼や鼻はたくない。自分をなんたらう、悪党者だ。の間では、何としても目立つ。

「さあ、踊らう」

牧野は、ほんとに気に入らないやうに、顎をそむけた。

囲ひは、今から新劇に感らなければならないと思ふと、つい阮が厭になつた。しかし、これから十一時の汽車までがうしてるわけにもいくまいし、肝腎の昇があの調子らくでは……

そこへこの二人の男の相手をしてゐる気にもならなかつた。

それで、脇の隅れたのを幸ひっと起ち上つて、

「あたし、これで失礼するわ。昇さん、悪らないから、よろしく云つてね。あとしてるると風邪引くわよ……」

彼女は、昇のからだへ毛布を投げかけた。

そして、誰ともなく、

「さやなら……」

とさうて、外に出た。

明日の朝、牧野からなんと云はれるか、どうせ愛情はしてゐるものの、これからの気まづさを想像して、いつそこのまま何処かへ行つてしまひたい気がした。自分ながら決断のつかないことが照れつたいやうに、引きすられるやうに、銀座の方に歩を運んだ。

「一杯つて行きませうか？　車取りますから……」

だしぬけに振合から声をかけられて、彼女はぎくりとした。前川がステッキを振り振り、自分と並んで歩いてゐた。

「あら、前川さん、いつ？」

「さつきから、僕はそいつを考へてたんだよ。ユニークだね、君のたい洗練のされ方だ。日本の女をもつたもんだと思つたよ」

「まあ、お上手ね。あなたこそ、お国の女をもつたもんだと思つたよ」

「ふん、まあ褒めるなよ。起いの夏で汗がばかり出る。酷かう一人女がなければいいのにと思つた。時計を見ると、もう八時である。ふと食欲の動が目に浮かんだ。彼女は飲みかけの葡萄を一眼をつぶつて一と口に飲んだ。見ると、昇はもう長椅子の上に眠がつたまま、顔をかいてゐる。囲ひは、ちよつと手もち無沙汰の体好で、またコップを取り上げ、そのへんの食べ物を口に運んでゐた。

「時間はまだいいのかい、囲ちやん」

数歩行つてもなさうに、彼は問ひかけた。

「そだし、今日、社員と感激して出て来たの」

「感激して？　へえ、君でもそんな気持があるのかい」

「どこでう、感激は？」

前川が訊ねた。

「女王大だよ、××の……。さう見たいだらう」

「さうら、そんなら、なにに見えて！」

「さうきから、僕はそいつを考へてたんだよ。ユニークだね、君のたい洗練のされ方だ。日本の女をもつたもんだと思つたよ」

「ふん、まあ褒めるなよ。起いの夏で汗がばかり出る。酷かう一人女がなければいいのにと思つた。時計を見ると、もう八時である。ふと食欲の動が目に浮かんだ。彼女は飲みかけの葡萄を一眼をつぶつて一と口に飲んだ。見ると、昇はもう長椅子の上に眠がつたまま、顔をかいてゐる。囲ひは、ちよつと手もち無沙汰の体好で、またコップを取り上げ、そのへんの食べ物を口に運んでゐた。

「時間はまだいいのかい、囲ちやん」

数歩行つてもなさうに、彼は問ひかけた。

「そだし、今日、社員と感激して出て来たの」

「感激して？　へえ、君でもそんな気持があるのかい」

「どこでう、感激は？」

前川が訊ねた。

「女王大だよ、××の……。さう見たいだらう」

「さうら、そんなら、なにに見えて！」

「さうきから、僕はそいつを考へてたんだよ。ユニークだね、君のたい洗練のされ方だ。日本の女をもつたもんだと思つたよ」

「ふん、まあ褒めるなよ。起いの夏で

午前の部

【六・三〇】朝の挨拶　ラヂオ體操（今日のお天気のお知らせ…東北地方（東京中央放送局）

【七・一〇】全國気象通報（東京）気象講話「東北地方と気候」（仙台管区気象台）農事講話「冬に向ひ（農林省）

【七・二〇】全國気象通報（東京）気象講話「東北地方と気候」（仙台管区気象台）農事講話「冬に向ひ（農林省）

【七・三〇】朝の音樂（レコード）

【八・〇】ニュース（東京）

【八・一〇】婦人の時間（東京）「家庭の衛生」（東京女子医専教授　吉田富三）

【八・二〇】ラヂオ體操（東京）

【八・三〇】ニュース（東京）

【八・四〇】ラヂオ體操（東京）

【八・五〇】ニュース（東京）

【九・〇】ニュース（東京）

【九・一〇】ニュース（東京）

【九・二〇】ニュース（東京）

【九・三〇】ニュース（東京）

【九・四〇】ニュース（東京）

【九・五〇】ニュース（東京）

【一〇・〇】ニュース（東京）

【一〇・一〇】ニュース（東京）

【一〇・二〇】ニュース（東京）

【一〇・三〇】ニュース（東京）

【一〇・四〇】ニュース（東京）

【一〇・五〇】ニュース（東京）

【一一・〇】ニュース（東京）

【一一・一〇】ニュース（東京）

【一一・二〇】ニュース（東京）

【一一・三〇】ニュース（東京）

【一一・四〇】ニュース（東京）

【一一・五〇】ニュース（東京）

【一二・〇】ニュース（東京）

【一二・一〇】ニュース（東京）

【一二・二〇】ニュース（東京）

【一二・三〇】ニュース（東京）

【一二・四〇】ニュース（東京）

【一二・五〇】ニュース（東京）

【一三・〇】ニュース（東京）

【一三・一〇】ニュース（東京）

【一三・二〇】ニュース（東京）

【一三・三〇】ニュース（東京）

【一三・四〇】ニュース（東京）

【一三・五〇】ニュース（東京）

【一四・〇】ニュース（東京）

【一四・一〇】ニュース（東京）

【一四・二〇】ニュース（東京）

【一四・三〇】ニュース（東京）

【一四・四〇】ニュース（東京）

【一四・五〇】ニュース（東京）

【一五・〇】ニュース（東京）

【一五・一〇】ニュース（東京）

【一五・二〇】ニュース（東京）

【一五・三〇】ニュース（東京）

【一五・四〇】ニュース（東京）

【一五・五〇】ニュース（東京）

【一六・〇】ニュース（東京）

【一六・一〇】ニュース（東京）

【一六・二〇】ニュース（東京）

【一六・三〇】ニュース（東京）

【一六・四〇】ニュース（東京）

【一六・五〇】ニュース（東京）

【一七・〇】ニュース（東京）

【一七・一〇】ニュース（東京）

【一七・二〇】ニュース（東京）

【一七・三〇】ニュース（東京）

【一七・四〇】ニュース（東京）

【一七・五〇】ニュース（東京）

【一八・〇】ニュース（東京）

【一八・一〇】ニュース（東京）

【一八・二〇】ニュース（東京）

【一八・三〇】ニュース（東京）

【一八・四〇】ニュース（東京）

【一八・五〇】ニュース（東京）

【一九・〇】ニュース（東京）

【一九・一〇】ニュース（東京）

【一九・二〇】ニュース（東京）

【一九・三〇】ニュース（東京）

【一九・四〇】ニュース（東京）

【一九・五〇】ニュース（東京）

【二〇・〇】ニュース（東京）

【二〇・一〇】ニュース（東京）

【二〇・二〇】ニュース（東京）

【二〇・三〇】ニュース（東京）

【二〇・四〇】ニュース（東京）

【二〇・五〇】ニュース（東京）

【二一・〇】ニュース（東京）

【二一・一〇】ニュース（東京）

【二一・二〇】ニュース（東京）

【二一・三〇】ニュース（東京）

【二一・四〇】ニュース（東京）

【二一・五〇】ニュース（東京）

【二二・〇】ニュース（東京）

【二二・一〇】ニュース（東京）

【二二・二〇】ニュース（東京）

【二二・三〇】ニュース（東京）

【二二・四〇】ニュース（東京）

【二二・五〇】ニュース（東京）

【二三・〇】ニュース（東京）

【二三・一〇】ニュース（東京）

【二三・二〇】ニュース（東京）

【二三・三〇】ニュース（東京）

【二三・四〇】ニュース（東京）

【二三・五〇】ニュース（東京）

【二四・〇】ニュース（東京）

【二四・一〇】ニュース（東京）

【二四・二〇】ニュース（東京）

【二四・三〇】ニュース（東京）

【二四・四〇】ニュース（東京）

【二四・五〇】ニュース（東京）

【二五・〇】ニュース（東京）

【二五・一〇】ニュース（東京）

【二五・二〇】ニュース（東京）

【二五・三〇】ニュース（東京）

【二五・四〇】ニュース（東京）

【二五・五〇】ニュース（東京）

【二六・〇】ニュース（東京）

【二六・一〇】ニュース（東京）

【二六・二〇】ニュース（東京）

【二六・三〇】ニュース（東京）

【二六・四〇】ニュース（東京）

【二六・五〇】ニュース（東京）

【二七・〇】ニュース（東京）

【二七・一〇】ニュース（東京）

【二七・二〇】ニュース（東京）

【二七・三〇】ニュース（東京）

【二七・四〇】ニュース（東京）

【二七・五〇】ニュース（東京）

【二八・〇】ニュース（東京）

【二八・一〇】ニュース（東京）

【二八・二〇】ニュース（東京）

【二八・三〇】ニュース（東京）

【二八・四〇】ニュース（東京）

【二八・五〇】ニュース（東京）

【二九・〇】ニュース（東京）

【二九・一〇】ニュース（東京）

【二九・二〇】ニュース（東京）

【二九・三〇】ニュース（東京）

【二九・四〇】ニュース（東京）

【二九・五〇】ニュース（東京）

【三〇・〇】ニュース（東京）

【三〇・一〇】ニュース（東京）

【三〇・二〇】ニュース（東京）

【三〇・三〇】ニュース（東京）

【三〇・四〇】ニュース（東京）

【三〇・五〇】ニュース（東京）

【三一・〇】ニュース（東京）

【三一・一〇】ニュース（東京）

【三一・二〇】ニュース（東京）

【三一・三〇】ニュース（東京）

【三一・四〇】ニュース（東京）

【三一・五〇】ニュース（東京）

【三二・〇】ニュース（東京）

【三二・一〇】ニュース（東京）

【三二・二〇】ニュース（東京）

【三二・三〇】ニュース（東京）

【三二・四〇】ニュース（東京）

【三二・五〇】ニュース（東京）

【三三・〇】ニュース（東京）

【三三・一〇】ニュース（東京）

【三三・二〇】ニュース（東京）

【三三・三〇】ニュース（東京）

【三三・四〇】ニュース（東京）

【三三・五〇】ニュース（東京）

【三四・〇】ニュース（東京）

【三四・一〇】ニュース（東京）

【三四・二〇】ニュース（東京）

【三四・三〇】ニュース（東京）

【三四・四〇】ニュース（東京）

【三四・五〇】ニュース（東京）

【三五・〇】ニュース（東京）

【三五・一〇】ニュース（東京）

【三五・二〇】ニュース（東京）

【三五・三〇】ニュース（東京）

【三五・四〇】ニュース（東京）

【三五・五〇】ニュース（東京）

【三六・〇】ニュース（東京）

【三六・一〇】ニュース（東京）

【三六・二〇】ニュース（東京）

【三六・三〇】ニュース（東京）

【三六・四〇】ニュース（東京）

【三六・五〇】ニュース（東京）

【三七・〇】ニュース（東京）

【三七・一〇】ニュース（東京）

【三七・二〇】ニュース（東京）

【三七・三〇】ニュース（東京）

【三七・四〇】ニュース（東京）

【三七・五〇】ニュース（東京）

【三八・〇】ニュース（東京）

【三八・一〇】ニュース（東京）

【三八・二〇】ニュース（東京）

【三八・三〇】ニュース（東京）

【三八・四〇】ニュース（東京）

【三八・五〇】ニュース（東京）

【三九・〇】ニュース（東京）

【三九・一〇】ニュース（東京）

【三九・二〇】ニュース（東京）

【三九・三〇】ニュース（東京）

【三九・四〇】ニュース（東京）

【三九・五〇】ニュース（東京）

【四〇・〇】ニュース（東京）

【四〇・一〇】ニュース（東京）

【四〇・二〇】ニュース（東京）

【四〇・三〇】ニュース（東京）

【四〇・四〇】ニュース（東京）

【四〇・五〇】ニュース（東京）

【四一・〇】ニュース（東京）

【四一・一〇】ニュース（東京）

【四一・二〇】ニュース（東京）

【四一・三〇】ニュース（東京）

【四一・四〇】ニュース（東京）

【四一・五〇】ニュース（東京）

【四二・〇】ニュース（東京）

【四二・一〇】ニュース（東京）

【四二・二〇】ニュース（東京）

【四二・三〇】ニュース（東京）

【四二・四〇】ニュース（東京）

【四二・五〇】ニュース（東京）

【四三・〇】ニュース（東京）

【四三・一〇】ニュース（東京）

【四三・二〇】ニュース（東京）

【四三・三〇】ニュース（東京）

【四三・四〇】ニュース（東京）

【四三・五〇】ニュース（東京）

【四四・〇】ニュース（東京）

【四四・一〇】ニュース（東京）

【四四・二〇】ニュース（東京）

【四四・三〇】ニュース（東京）

【四四・四〇】ニュース（東京）

【四四・五〇】ニュース（東京）

【四五・〇】ニュース（東京）

【四五・一〇】ニュース（東京）

【四五・二〇】ニュース（東京）

【四五・三〇】ニュース（東京）

【四五・四〇】ニュース（東京）

【四五・五〇】ニュース（東京）

【四六・〇】ニュース（東京）

【四六・一〇】ニュース（東京）

【四六・二〇】ニュース（東京）

【四六・三〇】ニュース（東京）

【四六・四〇】ニュース（東京）

【四六・五〇】ニュース（東京）

【四七・〇】ニュース（東京）

【四七・一〇】ニュース（東京）

【四七・二〇】ニュース（東京）

【四七・三〇】ニュース（東京）

【四七・四〇】ニュース（東京）

【四七・五〇】ニュース（東京）

【四八・〇】ニュース（東京）

【四八・一〇】ニュース（東京）

【四八・二〇】ニュース（東京）

【四八・三〇】ニュース（東京）

【四八・四〇】ニュース（東京）

【四八・五〇】ニュース（東京）

【四九・〇】ニュース（東京）

【四九・一〇】ニュース（東京）

【四九・二〇】ニュース（東京）

【四九・三〇】ニュース（東京）

【四九・四〇】ニュース（東京）

【四九・五〇】ニュース（東京）

【五〇・〇】ニュース（東京）

【五〇・一〇】ニュース（東京）

【五〇・二〇】ニュース（東京）

【五〇・三〇】ニュース（東京）

【五〇・四〇】ニュース（東京）

【五〇・五〇】ニュース（東京）

【五一・〇】ニュース（東京）

【五一・一〇】ニュース（東京）

【五一・二〇】ニュース（東京）

【五一・三〇】ニュース（東京）

【五一・四〇】ニュース（東京）

【五一・五〇】ニュース（東京）

【五二・〇】ニュース（東京）

【五二・一〇】ニュース（東京）

【五二・二〇】ニュース（東京）

【五二・三〇】ニュース（東京）

【五二・四〇】ニュース（東京）

【五二・五〇】ニュース（東京）

【五三・〇】ニュース（東京）

【五三・一〇】ニュース（東京）

【五三・二〇】ニュース（東京）

【五三・三〇】ニュース（東京）

【五三・四〇】ニュース（東京）

【五三・五〇】ニュース（東京）

【五四・〇】ニュース（東京）

【五四・一〇】ニュース（東京）

【五四・二〇】ニュース（東京）

【五四・三〇】ニュース（東京）

【五四・四〇】ニュース（東京）

【五四・五〇】ニュース（東京）

【五五・〇】ニュース（東京）

【五五・一〇】ニュース（東京）

【五五・二〇】ニュース（東京）

【五五・三〇】ニュース（東京）

【五五・四〇】ニュース（東京）

【五五・五〇】ニュース（東京）

【五六・〇】ニュース（東京）

【五六・一〇】ニュース（東京）

【五六・二〇】ニュース（東京）

【五六・三〇】ニュース（東京）

【五六・四〇】ニュース（東京）

【五六・五〇】ニュース（東京）

【五七・〇】ニュース（東京）

【五七・一〇】ニュース（東京）

【五七・二〇】ニュース（東京）

【五七・三〇】ニュース（東京）

【五七・四〇】ニュース（東京）

【五七・五〇】ニュース（東京）

【五八・〇】ニュース（東京）

【五八・一〇】ニュース（東京）

【五八・二〇】ニュース（東京）

【五八・三〇】ニュース（東京）

【五八・四〇】ニュース（東京）

【五八・五〇】ニュース（東京）

【五九・〇】ニュース（東京）

【五九・一〇】ニュース（東京）

【五九・二〇】ニュース（東京）

【五九・三〇】ニュース（東京）

【五九・四〇】ニュース（東京）

【五九・五〇】ニュース（東京）

【六〇・〇】ニュース（東京）

【六〇・一〇】ニュース（東京）

【六〇・二〇】ニュース（東京）

【六〇・三〇】ニュース（東京）

【六〇・四〇】ニュース（東京）

【六〇・五〇】ニュース（東京）

【六一・〇】ニュース（東京）

【六一・一〇】ニュース（東京）

【六一・二〇】ニュース（東京）

【六一・三〇】ニュース（東京）

【六一・四〇】ニュース（東京）

【六一・五〇】ニュース（東京）

【六二・〇】ニュース（東京）

【六二・一〇】ニュース（東京）

【六二・二〇】ニュース（東京）

【六二・三〇】ニュース（東京）

【六二・四〇】ニュース（東京）

【六二・五〇】ニュース（東京）

【六三・〇】ニュース（東京）

【六三・一〇】ニュース（東京）

【六三・二〇】ニュース（東京）

【六三・三〇】ニュース（東京）

【六三・四〇】ニュース（東京）

【六三・五〇】ニュース（東京）

【六四・〇】ニュース（東京）

【六四・一〇】ニュース（東京）

【六四・二〇】ニュース（東京）

【六四・三〇】ニュース（東京）

【六四・四〇】ニュース（東京）

【六四・五〇】ニュース（東京）

【六五・〇】ニュース（東京）

【六五・一〇】ニュース（東京）

【六五・二〇】ニュース（東京）

【六五・三〇】ニュース（東京）

【六五・四〇】ニュース（東京）

【六五・五〇】ニュース（東京）

【六六・〇】ニュース（東京）

【六六・一〇】ニュース（東京）

【六六・二〇】ニュース（東京）

【六六・三〇】ニュース（東京）

【六六・四〇】ニュース（東京）

【六六・五〇】ニュース（東京）

【六七・〇】ニュース（東京）

【六七・一〇】ニュース（東京）

【六七・二〇】ニュース（東京）

【六七・三〇】ニュース（東京）

【六七・四〇】ニュース（東京）

【六七・五〇】ニュース（東京）

【六八・〇】ニュース（東京）

【六八・一〇】ニュース（東京）

【六八・二〇】ニュース（東京）

【六八・三〇】ニュース（東京）

【六八・四〇】ニュース（東京）

【六八・五〇】ニュース（東京）

【六九・〇】ニュース（東京）

【六九・一〇】ニュース（東京）

【六九・二〇】ニュース（東京）

【六九・三〇】ニュース（東京）

【六九・四〇】ニュース（東京）

【六九・五〇】ニュース（東京）

【七〇・〇】ニュース（東京）

【七〇・一〇】ニュース（東京）

【七〇・二〇】ニュース（東京）

【七〇・三〇】ニュース（東京）

【七〇・四〇】ニュース（東京）

【七〇・五〇】ニュース（東京）

【七一・〇】ニュース（東京）

【七一・一〇】ニュース（東京）

【七一・二〇】ニュース（東京）

【七一・三〇】ニュース（東京）

【七一・四〇】ニュース（東京）

【七一・五〇】ニュース（東京）

【七二・〇】ニュース（東京）

【七二・一〇】ニュース（東京）

【七二・二〇】ニュース（東京）

【七二・三〇】ニュース（東京）

【七二・四〇】ニュース（東京）

【七二・五〇】ニュース（東京）

【七三・〇】ニュース（東京）

【七三・一〇】ニュース（東京）

【七三・二〇】ニュース（東京）

【七三・三〇】ニュース（東京）

【七三・四〇】ニュース（東京）

【七三・五〇】ニュース（東京）

【七四・〇】ニュース（東京）

【七四・一〇】ニュース（東京）

【七四・二〇】ニュース（東京）

【七四・三〇】ニュース（東京）

【七四・四〇】ニュース（東京）

【七四・五〇】ニュース（東京）

【七五・〇】ニュース（東京）

【七五・一〇】ニュース（東京）

【七五・二〇】ニュース（東京）

【七五・三〇】ニュース（東京）

【七五・四〇】ニュース（東京）

【七五・五〇】ニュース（東京）

【七六・〇】ニュース（東京）

【七六・一〇】ニュース（東京）

【七六・二〇】ニュース（東京）

【七六・三〇】ニュース（東京）

【七六・四〇】ニュース（東京）

【七六・五〇】ニュース（東京）

【七七・〇】ニュース（東京）

【七七・一〇】ニュース（東京）

【七七・二〇】ニュース（東京）

【七七・三〇】ニュース（東京）

【七七・四〇】ニュース（東京）

【七七・五〇】ニュース（東京）

【七八・〇】ニュース（東京）

【七八・一〇】ニュース（東京）

【七八・二〇】ニュース（東京）

【七八・三〇】ニュース（東京）

【七八・四〇】ニュース（東京）

【七八・五〇】ニュース（東京）

【七九・〇】ニュース（東京）

【七九・一〇】ニュース（東京）

【七九・二〇】ニュース（東京）

【七九・三〇】ニュース（東京）

【七九・四〇】ニュース（東京）

【七九・五〇】ニュース（東京）

【八〇・〇】ニュース（東京）

【八〇・一〇】ニュース（東京）

【八〇・二〇】ニュース（東京）

【八〇・三〇】ニュース（東京）

【八〇・四〇】ニュース（東京）

【八〇・五〇】ニュース（東京）

【八一・〇】ニュース（東京）

【八一・一〇】ニュース（東京）

【八一・二〇】ニュース（東京）

【八一・三〇】ニュース（東京）

【八一・四〇】ニュース（東京）

【八一・五〇】ニュース（東京）

【八二・〇】ニュース（東京）

【八二・一〇】ニュース（東京）

【八二・二〇】ニュース（東京）

【八二・三〇】ニュース（東京）

【八二・四〇】ニュース（東京）

【八二・五〇】ニュース（東京）

【八三・〇】ニュース（東京）

【八三・一〇】ニュース（東京）

【八三・二〇】ニュース（東京）

【八三・三〇】ニュース（東京）

【八三・四〇】ニュース（東京）

【八三・五〇】ニュース（東京）

【八四・〇】ニュース（東京）

【八四・一〇】ニュース（東京）

【八四・二〇】ニュース（東京）

【八四・三〇】ニュース（東京）

【八四・四〇】ニュース（東京）

【八四・五〇】ニュース（東京）

【八五・〇】ニュース（東京）

【八五・一〇】ニュース（東京）

【八五・二〇】ニュース（東京）

【八五・三〇】ニュース（東京）

【八五・四〇】ニュース（東京）

【八五・五〇】ニュース（東京）

【八六・〇】ニュース（東京）

【八六・一〇】ニュース（東京）

【八六・二〇】ニュース（東京）

【八六・三〇】ニュース（東京）

【八六・四〇】ニュース（東京）

【八六・五〇】ニュース（東京）

【八七・〇】ニュース（東京）

【八七・一〇】ニュース（東京）

【八七・二〇】ニュース（東京）

【八七・三〇】ニュース（東京）

【八七・四〇】ニュース（東京）

【八七・五〇】ニュース（東京）

【八八・〇】ニュース（東京）

【八八・一〇】ニュース（東京）

【八八・二〇】ニュース（東京）

【八八・三〇】ニュース（東京）

【八八・四〇】ニュース（東京）

【八八・五〇】ニュース（東京）

【八九・〇】ニュース（東京）

【八九・一〇】ニュース（東京）

【八九・二〇】ニュース（東京）

【八九・三〇】ニュース（東京）

【八九・四〇】ニュース（東京）

【八九・五〇】ニュース（東京）

【九〇・〇】ニュース（東京）

【九〇・一〇】ニュース（東京）

【九〇・二〇】ニュース（東京）

【九〇・三〇】ニュース（東京）

【九〇・四〇】ニュース（東京）

【九〇・五〇】ニュース（東京）

【九一・〇】ニュース（東京）

【九一・一〇】ニュース（東京）

【九一・二〇】ニュース（東京）

【九一・三〇】ニュース（東京）

【九一・四〇】ニュース（東京）

【九一・五〇】ニュース（東京）

【九二・〇】ニュース（東京）

【九二・一〇】ニュース（東京）

【九二・二〇】ニュース（東京）

【九二・三〇】ニュース（東京）

【九二・四〇】ニュース（東京）

【九二・五〇】ニュース（東京）

【九三・〇】ニュース（東京）

【九三・一〇】ニュース（東京）

【九三・二〇】ニュース（東京）

【九三・三〇】ニュース（東京）

【九三・四〇】ニュース（東京）

【九三・五〇】ニュース（東京）

【九四・〇】ニュース（東京）

【九四・一〇】ニュース（東京）

【九四・二〇】ニュース（東京）

【九四・三〇】ニュース（東京）

【九四・四〇】ニュース（東京）

【九四・五〇】ニュース（東京）

【九五・〇】ニュース（東京）

【九五・一〇】ニュース（東京）

【九五・二〇】ニュース（東京）

【九五・三〇】ニュース（東京）

【九五・四〇】ニュース（東京）

【九五・五〇】ニュース（東京）

【九六・〇】ニュース（東京）

【九六・一〇】ニュース（東京）

【九六・二〇】ニュース（東京）

【九六・三〇】ニュース（東京）

【九六・四〇】ニュース（東京）

【九六・五〇】ニュース（東京）

【九七・〇】ニュース（東京）

【九七・一〇】ニュース（東京）

【九七・二〇】ニュース（東京）

【九七・三〇】ニュース（東京）

【九七・四〇】ニュース（東京）

【九七・五〇】ニュース（東京）

【九八・〇】ニュース（東京）

【九八・一〇】ニュース（東京）

【九八・二〇】ニュース（東京）

【九八・三〇】ニュース（東京）

【九八・四〇】ニュース（東京）

【九八・五〇】ニュース（東京）

【九九・〇】ニュース（東京）

【九九・一〇】ニュース（東京）

【九九・二〇】ニュース（東京）

【九九・三〇】ニュース（東京）

【九九・四〇】ニュース（東京）

【九九・五〇】ニュース（東京）

【一〇〇・〇】ニュース（東京）

【一〇〇・一〇】ニュース（東京）

【一〇〇・二〇】ニュース（東京）

【一〇〇・三〇】ニュース（東京）

【一〇〇・四〇】ニュース（東京）

【一〇〇・五〇】ニュース（東京）

【一〇一・〇】ニュース（東京）

【一〇一・一〇】ニュース（東京）

【一〇一・二〇】ニュース（東京）

【一〇一・三〇】ニュース（東京）

【一〇一・四〇】ニュース（東京）

【一〇一・五〇】ニュース（東京）

【一〇二・〇】ニュース（東京）

【一〇二・一〇】ニュース（東京）

【一〇二・二〇】ニュース（東京）

【一〇二・三〇】ニュース（東京）

【一〇二・四〇】ニュース（東京）

【一〇二・五〇】ニュース（東京）

【一〇三・〇】ニュース（東京）

【一〇三・一〇】ニュース（東京）

【一〇三・二〇】ニュース（東京）

【一〇三・三〇】ニュース（東京）

【一〇三・四〇】ニュース（東京）

【一〇三・五〇】ニュース（東京）

【一〇四・〇】ニュース（東京）

【一〇四・一〇】ニュース（東京）

【一〇四・二〇】ニュース（東京）

【一〇四・三〇】ニュース（東京）

【一〇四・四〇】ニュース（東京）

【一〇四・五〇】ニュース（東京）

【一〇五・〇】ニュース（東京）

【一〇五・一〇】ニュース（東京）

【一〇五・二〇】ニュース（東京）

【一〇五・三〇】ニュース（東京）

【一〇五・四〇】ニュース（東京）

【一〇五・五〇】ニュース（東京）

【一〇六・〇】ニュース（東京）

【一〇六・一〇】ニュース（東京）

【一〇六・二〇】ニュース（東京）

【一〇六・三〇】ニュース（東京）

【一〇六・四〇】ニュース（東京）

【一〇六・五〇】ニュース（東京）

【一〇七・〇】ニュース（東京）

【一〇七・一〇】ニュース（東京）

【一〇七・二〇】ニュース（東京）

【一〇七・三〇】ニュース（東京）

【一〇七・四〇】ニュース（東京）

【一〇七・五〇】ニュース（東京）

【一〇八・〇】ニュース（東京）

【一〇八・一〇】ニュース（東京）

【一〇八・二〇】ニュース（東京）

【一〇八・三〇】ニュース（東京）

【一〇八・四〇】ニュース（東京）

【一〇八・五〇】ニュース（東京）

【一〇九・〇】ニュース（東京）

【一〇九・一〇】ニュース（東京）

【一〇九・二〇】ニュース（東京）

【一〇九・三〇】ニュース（東京）

【一〇九・四〇】ニュース（東京）

【一〇九・五〇】ニュース（東京）

【一一〇・〇】ニュース（東京）

【一一〇・一〇】ニュース（東京）

【一一〇・二〇】ニュース（東京）

【一一〇・三〇】ニュース（東京）

【一一〇・四〇】ニュース（東京）

【一一〇・五〇】ニュース（東京）

【一一一・〇】ニュース（東京）

【一一一・一〇】ニュース（東京）

【一一一・二〇】ニュース（東京）

【一一一・三〇】ニュース（東京）

【一一一・四〇】ニュース（東京）

【一一一・五〇】ニュース（東京）

【一一二・〇】ニュース（東京）

【一一二・一〇】ニュース（東京）

【一一二・二〇】ニュース（東京）

【一一二・三〇】ニュース（東京）

【一一二・四〇】ニュース（東京）

【一一二・五〇】ニュース（東京）

【一一三・〇】ニュース（東京）

【一一三・一〇】ニュース（東京）

【一一三・二〇】ニュース（東京）

【一一三・三〇】ニュース（東京）

【一一三・四〇】ニュース（東京）

【一一三・五〇】ニュース（東京）

【一一四・〇】ニュース（東京）

【一一四・一〇】ニュース（東京）

【一一四・二〇】ニュース（東京）

【一一四・三〇】ニュース（東京）

【一一四・四〇】ニュース（東京）

【一一四・五〇】ニュース（東京）

【一一五・〇】ニュース（東京）

【一一五・一〇】ニュース（東京）

【一一五・二〇】ニュース（東京）

【一一五・三〇】ニュース（東京）

【一一五・四〇】ニュース（東京）

【一一五・五〇】ニュース（東京）

【一一六・〇】ニュース（東京）

【一一六・一〇】ニュース（東京）

【一一六・二〇】ニュース（東京）

【一一六・三〇】ニュース（東京）

【一一六・四〇】ニュース（東京）

【一一六・五〇】ニュース（東京）

【一一七・〇】ニュース（東京）

【一一七・一〇】ニュース（東京）

【一一七・二〇】ニュース（東京）

【一一七・三〇】ニュース（東京）

【一一七・四〇】ニュース（東京）

【一一七・五〇】ニュース（東京）

【一一八・〇】ニュース（東京）

【一一八・一〇】ニュース（東京）

【一一八・二〇】ニュース（東京）

【一一八・三〇】ニュース（東京）

【一一八・四〇】ニュース（東京）

【一一八・五〇】ニュース（東京）

【一一九・〇】ニュース（東京）

【一一九・一〇】ニュース（東京）

【一一九・二〇】ニュース（東京）

【一一九・三〇】ニュース（東京）

【一一九・四〇】ニュース（東京）

【一一九・五〇】ニュース（東京）

【一二〇・〇】ニュース（東京）

【一二〇・一〇】ニュース（東京）

【一二〇・二〇】ニュース（東京）

【一二〇・三〇】ニュース（東京）

【一二〇・四〇】ニュース（東京）

【一二〇・五〇】ニュース（東京）

【一二一・〇】ニュース（東京）

【一二一・一〇】ニュース（東京）

【一二一・二〇】ニュース（東京）

【一二一・三〇】ニュース（東京）

【一二一・四〇】ニュース（東京）

【一二一・五〇】ニュース（東京）

【一二二・〇】ニュース（東京）

【一二二・一〇】ニュース（東京）

【一二二・二〇】ニュース（東京）

【一二二・三〇】ニュース（東京）

【一二二・四〇】ニュース（東京）

【一二二・五〇】ニュース（東京）

【一二三・〇】ニュース（東京）

【一二三・一〇】ニュース（東京）

【一二三・二〇】ニュース（東京）

【一二三・三〇】ニュース（東京）

【一二三・四〇】ニュース（東京）

【一二三・五〇】ニュース（東京）

【一二四・〇】ニュース（東京）

【一二四・一〇】ニュース（東京）

【一二四・二〇】ニュース（東京）

【一二四・三〇】ニュース（東京）

【一二四・四〇】ニュース（東京）

【一二四・五〇】ニュース（東京）

【一二五・〇】ニュース（東京）

【一二五・一〇】ニュース（東京）

【一二五・二〇】ニュース（東京）

【一二五・三〇】ニュース（東京）

【一二五・四〇】ニュース（東京）

【一二五・五〇】ニュース（東京）

【一二六・〇】ニュース（東京）

【一二六・一〇】ニュース（東京）

【一二六・二〇】ニュース（東京）

【一二六・三〇】ニュース（東京）

【一二六・四〇】ニュース（東京）

【一二六・五〇】ニュース（東京）

【一二七・〇】ニュース（東京）

【一二七・一〇】ニュース（東京）

【一二七・二〇】ニュース（東京）

【一二七・三〇】ニュース（東京）

【一二七・四〇】ニュース（東京）

【一二七・五〇】ニュース（東京）

【一二八・〇】ニュース（東京）

【一二八・一〇】ニュース（東京）

【一二八・二〇】ニュース（東京）

【一二八・三〇】ニュース（東京）

【一二八・四〇】ニュース（東京）

【一二八・五〇】ニュース（東京）

【一二九・〇】ニュース（東京）

【一二九・一〇】ニュース（東京）

【一二九・二〇】ニュース（東京）

【一二九・三〇】ニュース（東京）

【一二九・四〇】ニュース（東京）

【一二九・五〇】ニュース（東京）

【一三〇・〇】ニュース（東京）

【一三〇・一〇】ニュース（東京）

【一三〇・二〇】ニュース（東京）

【一三〇・三〇】ニュース（東京）

【一三〇・四〇】ニュース（東京）

【一三〇・五〇】ニュース（東京）

【一三一・〇】ニュース（東京）

【一三一・一〇】ニュース（東京）

【一三一・二〇】ニュース（東京）

【一三一・三〇】ニュース（東京）

【一三一・四〇】ニュース（東京）

【一三一・五〇】ニュース（東京）

【一三二・〇】ニュース（東京）

【一三二・一〇】ニュース（東京）

【一三二・二〇】ニュース（東京）

【一三二・三〇】ニュース（東京）

【一三二・四〇】ニュース（東京）

【一三二・五〇】ニュース（東京）

【一三三・〇】ニュース（東京）

【一三三・一〇】ニュース（東京）

【一三三・二〇】ニュース（東京）

【一三三・三〇】ニュース（東京）

【一三三・四〇】ニュース（東京）

【一三三・五〇】ニュース（東京）

【一三四・〇】ニュース（東京）

【一三四・一〇】ニュース（東京）

【一三四・二〇】ニュース（東京）

【一三四・三〇】ニュース（東京）

【一三四・四〇】ニュース（東京）

【一三四・五〇】ニュース（東京）

【一三五・〇】ニュース（東京）

【一三五・一〇】ニュース（東京）

【一三五・二〇】ニュース（東京）

【一三五・三〇】ニュース（東京）

【一三五・四〇】ニュース（東京）

【一三五・五〇】ニュース（東京）

【一三六・〇】ニュース（東京）

【一三六・一〇】ニュース（東京）

【一三六・二〇】ニュース（東京）

【一三六・三〇】ニュース（東京）

【一三六・四〇】ニュース（東京）

【一三六・五〇】ニュース（東京）

【一三七・〇】ニュース（東京）

【一三七・一〇】ニュース（東京）

【一三七・二〇】ニュース（東京）

【一三七・三〇】ニュース（東京）

【一三七・四〇】ニュース（東京）

【一三七・五〇】ニュース（東京）

【一三八・〇】ニュース（東京）

【一三八・一〇】ニュース（東京）

【一三八・二〇】ニュース（東京）

【一三八・三〇】ニュース（東京）

【一三八・四〇】ニュース（東京）

【一三八・五〇】ニュース（東京）

【一三九・〇】ニュース（東京）

【一三九・一〇】ニュース（東京）

【一三九・二〇】ニュース（東京）

【一三九・三〇】ニュース（東京）

【一三九・四〇】ニュース（東京）

【一三九・五〇】ニュース（東京）

【一四〇・〇】ニュース（東京）

【一四〇・一〇】ニュース（東京）

【一四〇・二〇】ニュース（東京）

【一四〇・三〇】ニュース（東京）

【一四〇・四〇】ニュース（東京）

【一四〇・五〇】ニュース（東京）

【一四一・〇】ニュース（東京）

【一四一・一〇】ニュース（東京）

【一四一・二〇】ニュース（東京）

【一四一・三〇】ニュース（東京）

【一四一・四〇】ニュース（東京）

【一四一・五

圖書の最高權威

台灣日日新報社
東京支社推奨

半世紀に亙る不朽の著名

永遠の書 大言海 全四卷 完成!!

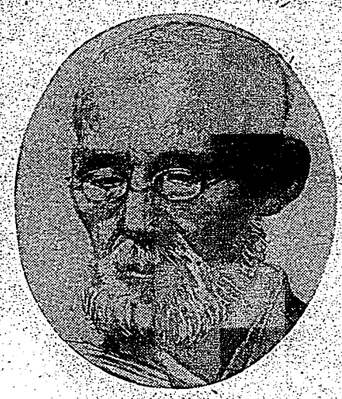

著者大槻博士

全國購讀者諸賢の御支援を感謝!!
御希望により新御申込に應ず

□現品全國書店に取揃ありロ
□内容見本御希望の方はロ
□御申込次第急送いたしますロ

第四卷配本完了

特價五圓（定價各卷一圓五十錢）

第一卷（あーき）	九一二頁	
第二卷（くーす）	九五〇頁	
第三卷（せーは）	九五〇頁	
第四卷（ひーを）	一〇五〇頁	

四六倍判・三、八六二頁　送料（內地・四五・臺灣・七五）
豪華版（總革）定價各卷十圓

東京神田一二ノ一〇五番・電話神田四一七一・振替東京八一〇番
東京 神田 **冨山房**

二省堂の新刊

學生英和辭典

全國學校御推奨

解說の詳密、圖解の豐富
例解の精緻……は本書獨得の
絕對的眞價である!

内容見本
贈呈いたします

クラウン判（4寸5分×6寸5分）
ホレザー美裝・附函・カバー付
580頁　定價 ¥2.00
頁數 492頁
重量 624

¥1.50

"初年級に和英生學は！"

語學の！へ店書刻即

本社 東京市神田區神保町一
支店 大阪市西區阿波座下通
出張所 臺北 朝鮮 福岡 廣島 京都 岡山 名古屋 仙臺 札幌

SSD 株式會社 二省堂 東京（電話三二五五番）大阪（電話八一三〇〇）

愈待望の總索引出來! 全廿八卷遂に完結

大百科事典

大百科事典全廿八卷、二萬三千頁、此の大業は勿論一出版社のよく爲し得るの企劃に非ず。三千の執筆諸大家、五萬豫約者各位の支持と小社の出版報國の念願、三者全きを得たればこそである。本大百科事典が昭和出版界の第一記錄たるは既に世に定評の存するところその内容の充實完備せる、現代文明が有つ萬有知一切識の巨大なる寶藏であり、萬人日常生活になくてはならぬ一大圖書館であり、座ながら學び得る一大綜合大學である。茲に全卷完成に際し滿天下の愛讀者各位に深甚なる感謝の意を表す。

總索引 配本開始

豫約者に限特價半額提供
豫約期間十二月末日A正價拾四圓特價七圓 B正價十六圓特價八圓

索引出來てで

斯くも便利になつた!

① 全卷の必要項目が統一的に一目の下に索出できる!
② 發音その他の相違で引けなかつたことがすぐひける!
③ 見出しになく、内容にある事柄が自由に索出できる!
④ 人名地名動植鑛物名などの異名通稱俗稱からもひける!
⑤ 發音順漢字索引によつて一讀みの分らぬものも自由に引ける!

全卷一時拂一千部限平

索引と合せて全廿八卷一時拂申込受付
全卷申込者に限り特價にて一千部限り申込を受付ます早速書店へ!

A百十五圓　B百四十三圓

社凡

THE HAND BOOK OF ENGLISH FOR TODAY AND TOMORROW

十八版

國語漢文大辭典

東京高等師範學校教授 國學院教授 小山左文二著

本書の特色

日用頻用の熟句と慣用句とを網羅せんことに努めたり。
名詩名歌を始め俚諺に至るまで五十音順に排列したり。
五音順に排列したる熟句を索出する爲に、別に數八萬條に及ぶ索引を附したり。
索出語の解說は簡明平易を旨とし、且つ必要の場合には、其の出典をも明記したり。

索出自由在 行草 日用

東京高等師範學校教授 小山左文二編

日用語辭典

文章を作る時、手紙を書く時、本書を机右に備へ置かれば、云ほんとする言葉、書かんとする文字、索出眞に自由自在にして、五十音順でも、分類に現はるる萬人が萬人とも、無くてはならぬ辭典は全然なり。

四六判縮入七百二頁　定價金三圓　送料金二十四錢

標準英語文法作文辭典

ローレンス フォーセット 著
商大專門部 牧 一（共著）
トマス フォーセット

内容見本贈呈す

¥3.50 郵0.16

▲本文一〇五六頁・裝幀堅牢美麗▼

四六判縮入六百八十頁　定價金一圓八錢　送料金十二錢

本書の七大特色

1. 英作文の基本的法則が洩れなく與へてあること。
2. 英文法の全所が至極よく說明してあること。
3. 英文法の最頻用部が正確に完備してあること。
4. 最も陷り易き誤謬を數多くして巧創し得ること。
5. 英語と米語との區別が明示してあること。
6. 實用英語を容易に征服し得ること。
7. 實例と圖解とが要所に挿入してあること。

松邑三松堂

砲煙彈雨滿卷

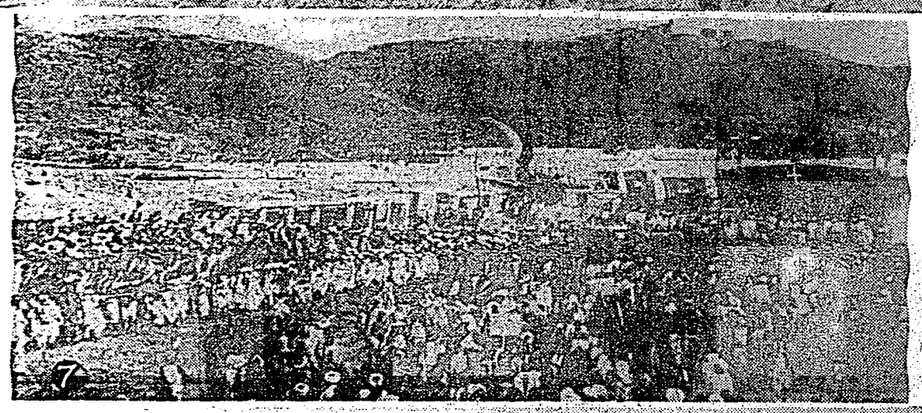

寫眞說明

伊國軍

(1)續々マツサワから戰線に送られる遠征軍
(2)アドワに於ける山砲兵陣地
(3)鐵條網を突破、アドワに進撃
(4)妻子別れを告げゼノアより東阿に赴く遠征軍
(5)アドワ進撃を目前に控へて憩ひを樂しむ突撃隊
(6)アドワへ入城
(7)エリトリアに上陸した遠征軍

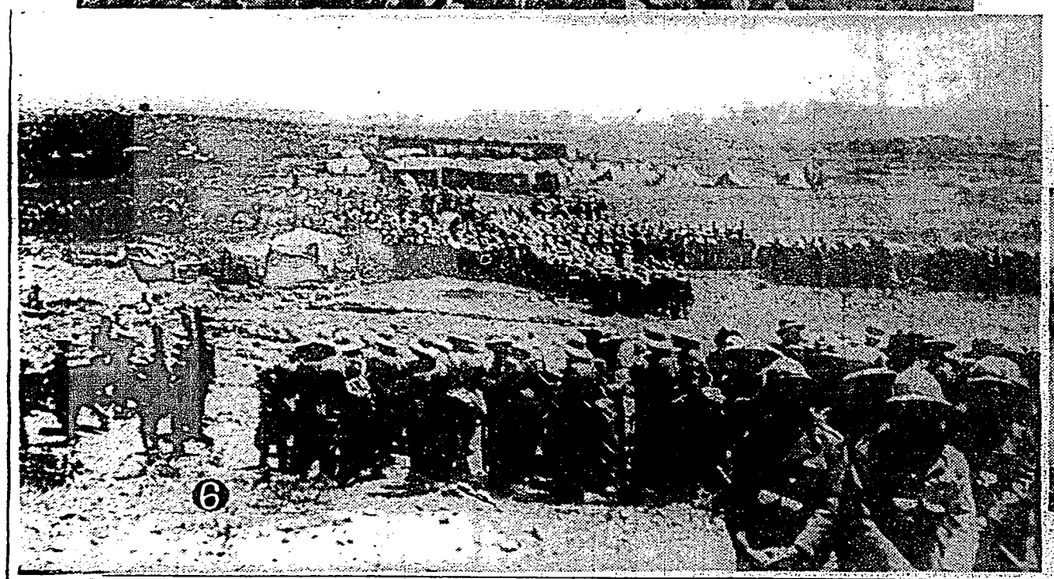

康健對絕

ビオスオン

沃度合有量昆布の

倍百五千

ミュンヘン大學教授シュルフー氏曰く「沃度は最強の滋養強壯劑なり」ビオスオンは最近急激なる發展を遂げたる沃度の化學的及び生化學的結論を具體化せる眞に劃期的の新沃度劑であつて、上記の如く多量の有機沃度及びヴイタミンA・Dを含有するものである。故に從來用ひられたる沃度加里の如き無機沃度と根本的に其の効果を異にし、吸收最も良好にして而も毒性副作用を有せず、生體の根元に作用する沃度の種種性を充分に發揮せしめたものである。

結核性疾患に對しては體内の毒素を中和して體外に排出し、且つ榮養を高め

虛弱體質に對しては新陳代謝機能を旺盛にし體質を向上せしめ

早老及精力減退に對しては甲狀腺に作用して綜合ホルモンの分泌を促進し

血壓亢進に對しては血管の硬化を和げ血液の粘調度を緩和し腦溢血豫防の作用あり

小瓶發賣

壹圓八十五錢

適應症

肺結核、助膜炎、カリエス、氣管支カタル、心臟疾患、神經衰弱、不眠症、動脈硬化、高血壓、糖尿病、喘息、虛弱體質、潛伏梅毒

藥價

一限八十五錢
四圓三十錢
八圓
十圓
三十四圓

全國有名藥店及各百貨店にあり

東京神田
錦保町三
アルス
藥品部

振替東京
七一二一九
電話九段
(三)七五
一七六

凄壯な伊工戰線

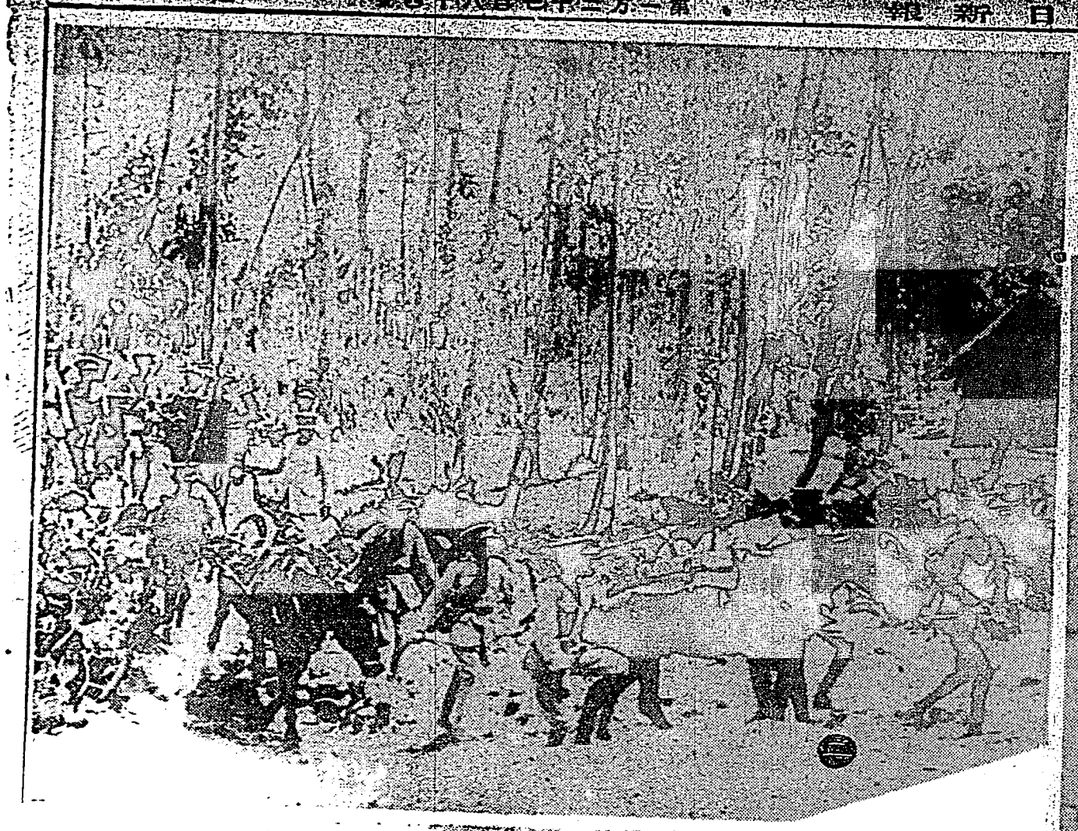

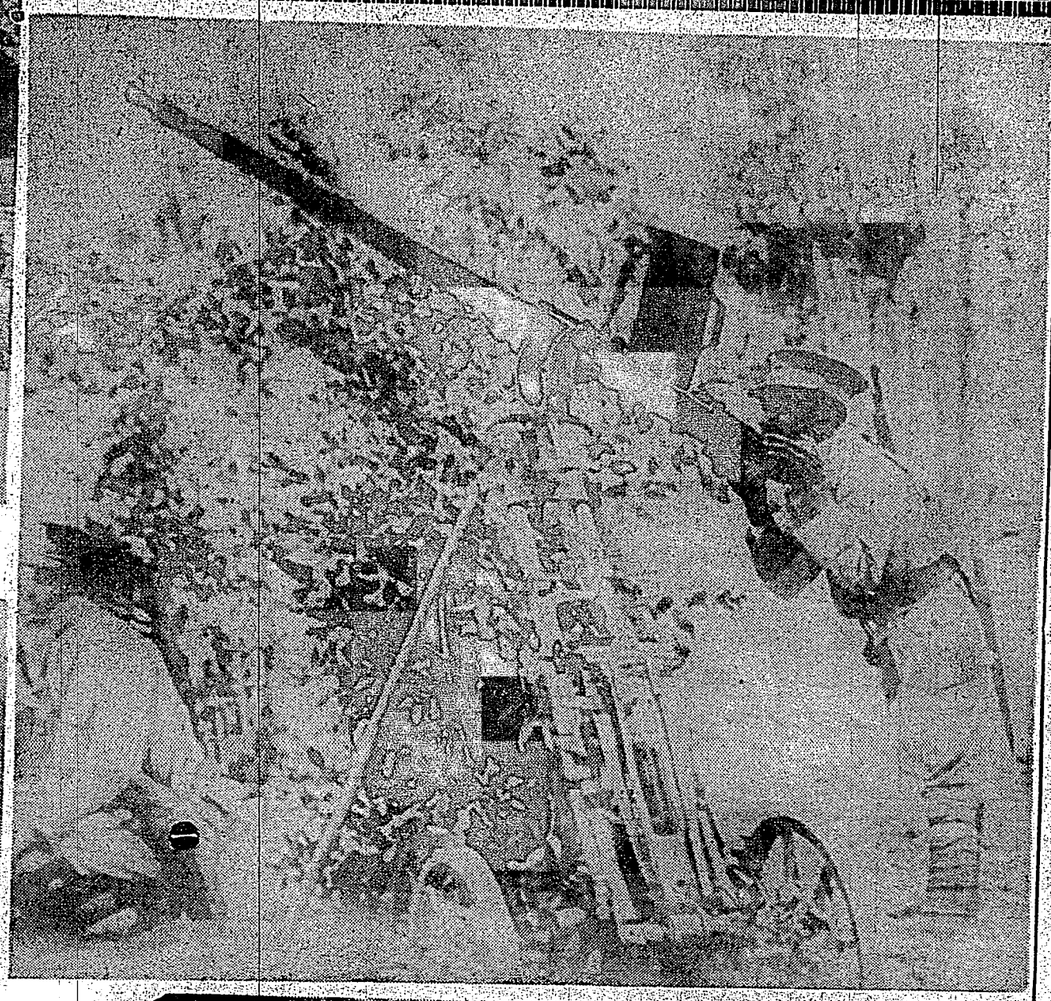

寫眞說明

伊國軍

◇(一)高射砲を操作しつゝ勇猛に進擊

◇(二)林間を縫ひ乍ら正規兵の進擊

◇(三)トラックの後押しをして渡河

◇(四)トランペット隊を先導に故國を死守すべく出征

◇(五)森林に隱れて伊軍に猛射を浴びせる伏兵

◇(六)聖都アクスム市の風景

秋は持病の起る時

常に身體の弱い人は

胃腸を丈夫に

感冒を引かぬ用心に

力強い朝晩の一パイを

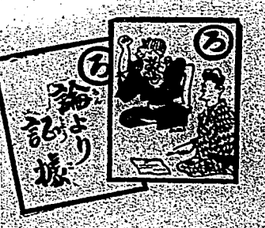

胃は胃腑の略もまつて、胃腸に關しては胃腸藥が最もよくないから、胃腸藥は胃腸藥より他に無いと言ふ位に、胃腸藥と言へば胃腸藥で胃腸藥にかぎりますか。

胃腸の工合が迚も

良く食事が美味しく進む

北海道　松川清一

胃の弱い人は、邦ニガく粘つたり、下痢つたり、忘れて居た持て物を食べたがり、間食でもしたいが、やシボリ腹になつたり病さへ再發する、殊に、桑をのんでも二是れは痩せた身體が、人病は、冷え込時を凌ぐだけで、胃腸が時から、誰も今日此頃の弱りに榮養分を要求するはます〳〵わるくなり時候には、先づ胃腸の働らきを丈夫にし身體のためであつて、秋口食物を消化し榮養分を吸收することが鉦いのンを强め、血液の循環になると、秋涼きと云つて俄かに食慾が進むて、身體が衰弱するば機能を助長することのも、暑中に體力を消かりであるが、身體が何より肝心であるが耗して夏痩せして居るのを回復して冬の用意をする生理上の要求であるが、胃腸が弱くては、食物がモタレ

苦　しみの種になり胸ヤケしたり、酸つぱいものが突きあげて來たり、胃がシク〳〵痛んだり、口中がニガく粘つたり、下痢

衰　弱してゐると、肌に寒い秋風によく感冒をひいて呼吸器を害し易く、感冒が萬病のもとになる、又身體に活氣が乏しく血液の循環がわるいと、節々が痛んだり、手足がシビレたり、身が起程よいものはないと、世間に有名でありますから、一度お試めしになつてごらんなさい成程と思ひ當る點得があります。

婦　人病は、冷え込みが原因となる、

朝　晩少しづゝ愛飲すると、實に是

無代進呈

貴重　なる漢山仙丹

(所要時間は一週間位にして充分です)

(所要時間は一週間位にして充分です)

(所要時間は一週間位にして充分です)

如何ろ3激務にも堪へ得ろフォードV·8トラック

福岡縣河内部で目下道路建設中、岩石、砂利運搬に激しく酷使されても、其勞務に堪へ得るフオードV・8トラツク。其頑丈さに於て他に追從するトラックはありません

如何なる種類の運搬にも勝れた性能を表はすフォードV・8他に比類無き頑丈さ、出力及び精根。重量品を迅速に運搬する能力に於て、又トラックより輕きバス、或は其他のトラックに使用して、フォードは斷然頭角を現はしてゐます。ガソリンとオイルの經濟では他に追從する車はありません

最近値下の新定價で目下販賣中

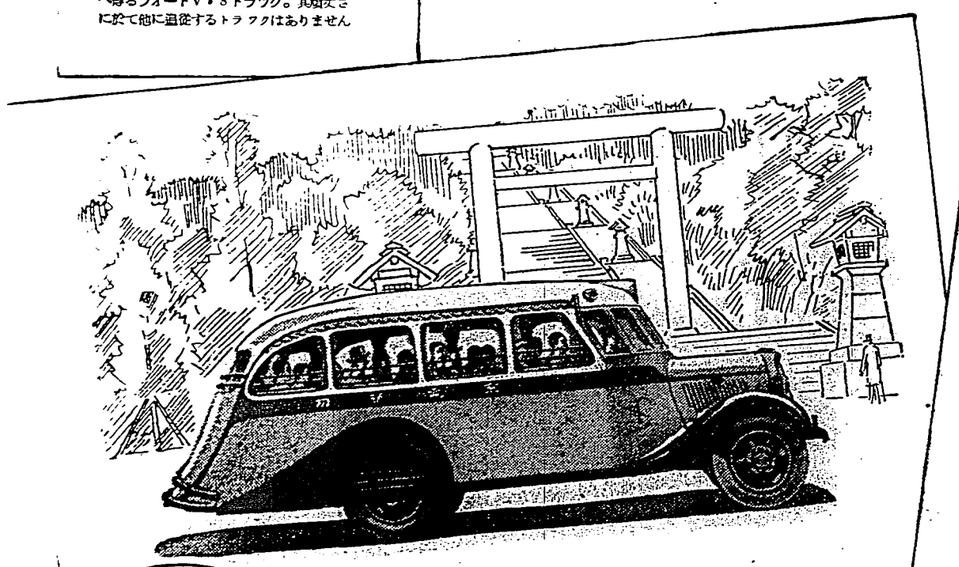

福岡交通。交通電氣株式會社へ納入のフォード貸切遊覽バスは凡ゆる乘客に快適な感と滿足とを與へてゐます。V・8バスは靜肅な轉運と乘心地の爽快さに於て全國到る所で好評を博してゐます

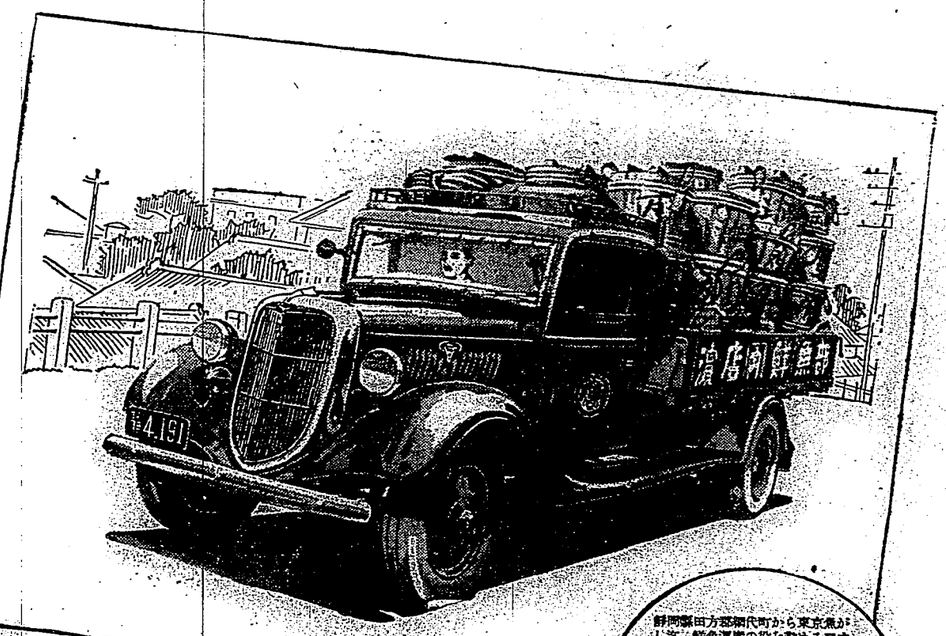

靜岡縣田方郡網代町から東京魚がし迄、鮮魚運搬の役を勤めるフォードV・8トラック。魚がしには此型のフォードが各地から毎日運ばれます。迅速を要する遠距離の運搬に最適。スピードでは斷然勝れてゐますから、他車より一時間乃至二時間半早く着くさうです

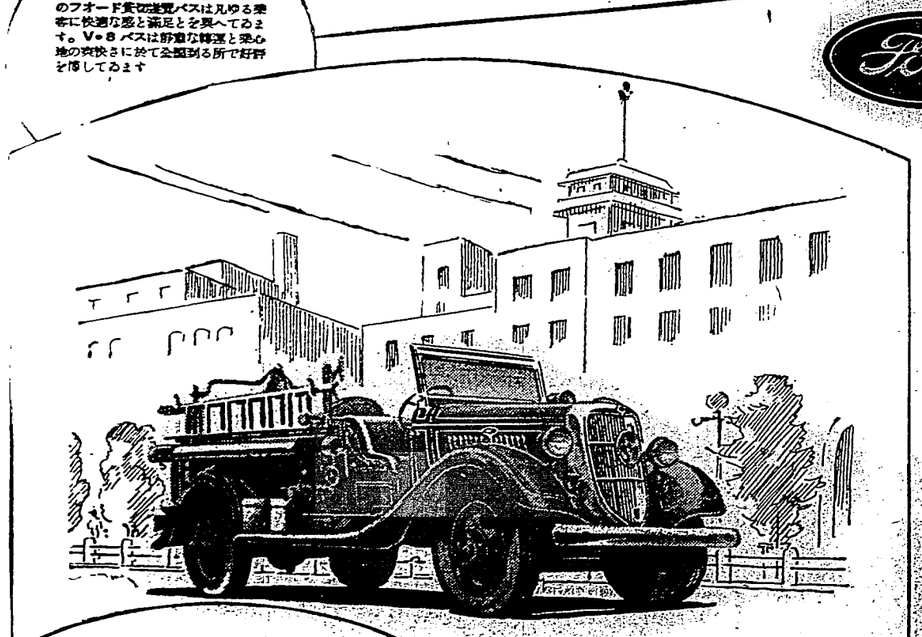

フォードV・8トラックに裝備された消防車は本邦到る所で人氣を呼んでゐます。是は埼玉縣飯能町飯能消防組へ最近納入した型であります。噴筒壓力120封度の時、放水量500ガロン。フォードV・8トラックシャシーは凡ゆる用途に適し、そして滿足を與へます

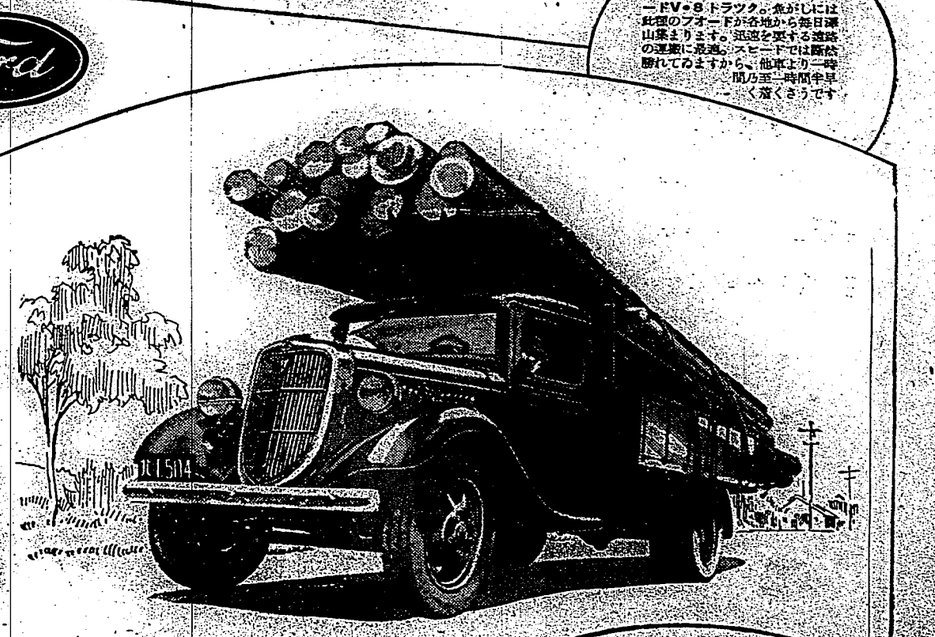

北海道日高で目下活躍中のフォードV・8トラック。重量品を牽引する力と大精根に於てフォードの右に出るトラックはありません。フォードは過酷な仕事に堪へ得るように造つてあります

提供 日本フオード自動車株式會社 子安

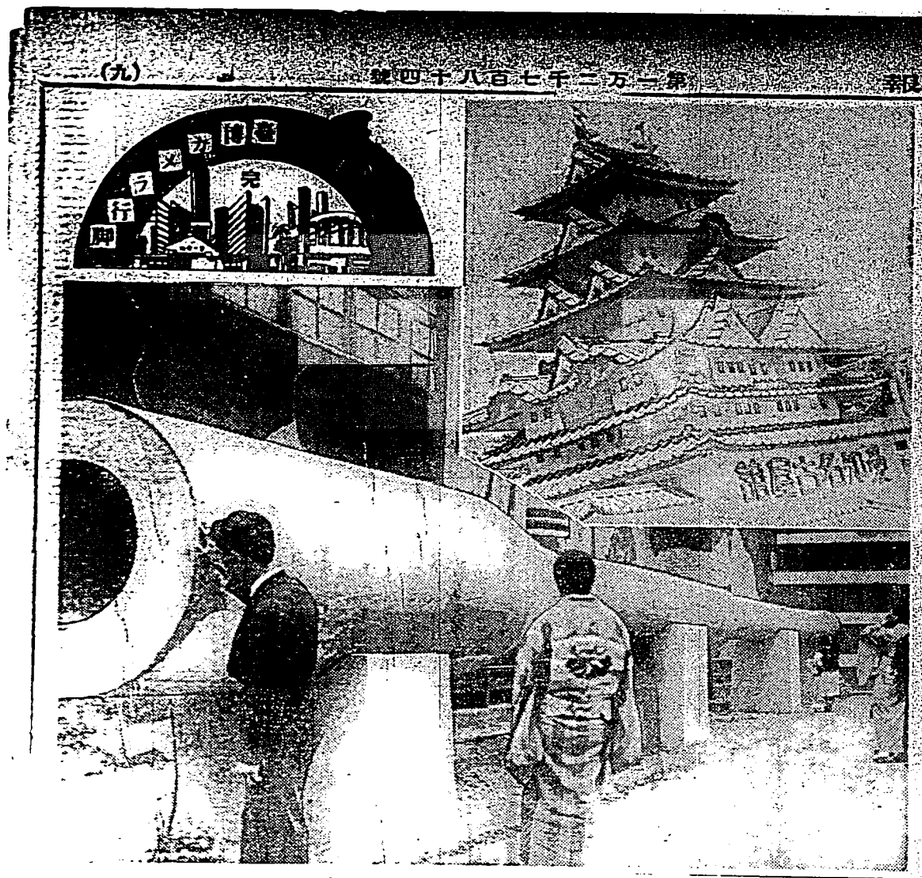

本島の速達郵便
豫想より好成績
臺北と基隆て一日平均卅一件
もつと增える見込み

去る八月八日から臺北、基隆兩市に於て實施された速達郵便取扱ひは兩市に於ける通信事務の益々多くなりつゝあるにもかゝはらず、一般利用者に至つて少ないためまだまだ利用者が少いやうであるが、それでも實施部で發表した一日平均三通以上は好成績で、これからだんだん利用者が增えるだらうとみられてゐる。

就いて二月目十月八日から二十一日までの十五日間の成績をみると

	一日平均	計
臺北郵便局	四・四	一八
基隆郵便局	三四九	一四
臺北西門郵便所	一日平均	受付七件である
基隆小包郵便所	三・四	一七
臺北西門郵便所	一日平均	配達七件又は配
基隆小包郵便所	四〇・四	達數は二十一件となつてゐる

臺北市に於ける一日の最高は十三日に於ける受付廿八・八件、配達廿九・七件で其他は多い日で二十件位い、八件乃至三・四件となつてゐる

あふれた觀光客の乘車を警官が拒む
東海バス以外の車輛利用を禁ぜられ
團體客蘇澳で立往生

【花蓮港電話】蘇澳驛發花蓮港行一番列車は觀光客の殺到で滿員となり、二百餘名の觀光客を殘して發車したが、この觀光客は花蓮港から來た東海バスを利用する觀光客は團體や觀光客が蘇澳に下車したが增に觀光客が增加して來り、時には一日五百餘名を數へてゐるが、東海バスだけは全部を收容し切れず其の內七十名は花蓮港目的の東輛には觀光客が十數名あるので之を見越して豫め觀光客の定員より五十名の餘裕を持つてゐるが、當日は定員を超過し、殘り七十名は蘇澳驛に取殘されたので、これ等觀光客は蘇澳驛前の旅館に分宿したが、翌朝は更に二百餘名の觀光客が殺到したので、警官は觀光客の乘車を拒絶し、東海バスの車輛を以て全部を輸送することゝなつたが、東海バスの車輛は僅かに二臺で、一回の輸送人員は僅かに十數名に過ぎないので、蘇澳驛前は觀光客で滿員となり、一時は大混雜を呈した

引込思案の人が基隆にはおほい
名乘を擧げ旗幟を鮮明にした人はタツタ一人
各市選擧前奏曲

基隆市の議員は二十名で民選十四名であるが、どんな人物が當選するかは市民の最も關心する所であるが、基隆市は從來から引込思案の人が多く、候補者として名乘を擧げるものは極めて少く、選擧の氣分は全然ないといふ有樣である。

新竹州下の片假名講習
なか〳〵好成績

【新竹州電話】新竹州下各地の片假名講習は去る八月中旬から二十日間に亘つて各國語講習所に於て實施したが、講習生は何れも熱心に講習を受け、非常に良好な成績を擧げ第二回講習の十月二十九日より十一月五日迄七日間の講習には同地出張講習班も加はる由で、第一回講習生の內から更に優秀者を選拔して、來る廿日より二週間新竹市に於て講習會を開催することになつた

樹林頭信用組合の定款變更認可

【新竹電話】新竹地方以外の組合員は組合には加入出來ないことになつてゐるが、樹林頭信用組合は特に地理的關係上新竹州內の組合員も加入出來ることになつたので從來組合員以外の貯金及び貸出は不可能であつたが今後これ等も取扱ひ得ることになつた

永田藤井兩氏
樺山少年團を視察

【新竹電話】臺灣總督府總務長官永田秀次郎氏、東京市教育局長藤井利喜雄氏と同伴二十一日午後四時より臺北樺山少年團を視察した

手に負へぬ能美
新竹高女の寄宿舍を消毒

【新竹電話】新竹市では此處一ヶ月間腸チブス病患者が一人も出ず新竹高女の寄宿舍より二名のチブス患者が發生したので當局では愼重に直に寄宿舍全部の消毒を行ふと共に生徒全部に對し經口ワクチンを施用をなした

鼻持ちならぬ旅館主にお灸

臺北市錦町一の二六二七號、青島館は衛生上不適當の點多きを以て、警察當局より數回に亘り改善を命じたるも、何等改善の跡なきを以て、今回更に左の點を嚴重改善を命ぜられたり

一、便所は男女別とし、男子用は小便器を設置すること
二、便所は男女別とし、男子用は小便器を設置すること
三、便所は男女別とし、男子用は小便器を設置すること
四、便所は男女別とし、男子用は小便器を設置すること
五、便所は男女別とし、男子用は小便器を設置すること

永田秀次郎氏
西川踊を見物

【花蓮港電話】國立公園候補大武山麓の探勝道路開鑿工事視察のため來花中の臺灣總督府內務局長永田秀次郎氏は二十一日午後一時半より花蓮港廳主催の歡迎會に臨み、同三時半より花蓮港廳庁舍に於て廳員一同に對し訓示を與へ、同四時より廳庁舍前に於て開催された廳員一同の歡迎會に臨み、同五時より花蓮港廳主催の歡迎會に臨み、同七時より花蓮港廳主催の歡迎會に臨み、同八時より花蓮港廳主催の歡迎會に臨み、同九時より花蓮港廳主催の歡迎會に臨み、同十時より花蓮港廳主催の歡迎會に臨み、同十一時より花蓮港廳主催の歡迎會に臨み、同十二時より花蓮港廳主催の歡迎會に臨み、同一時より花蓮港廳主催の歡迎會に臨み、同二時より花蓮港廳主催の歡迎會に臨み、同三時より花蓮港廳主催の歡迎會に臨み、同四時より花蓮港廳主催の歡迎會に臨み、同五時より花蓮港廳主催の歡迎會に臨み、同六

竹林精舎

講師 三浦關造

見た建築

カメラで

藤二郎

推薦圖書四種

児童に讀ませたい

基督圖書協會

梅毒と脳梅

梅毒と脳梅

東京帝大 土肥慶藏

正しき脳梅談

東京帝大 土肥慶藏

梅毒から起る血管の病変

東京帝大 土肥慶藏

肝油の見分け方

品質はマチ〳〵です

金の運び方秘訣

◇金を上手に使ふには

下肥の處理

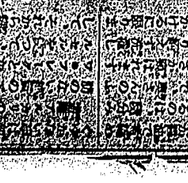

ベルツ丸の効

ベルツ水

ベルツ香水

ベルツ歯磨

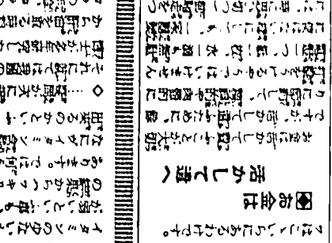

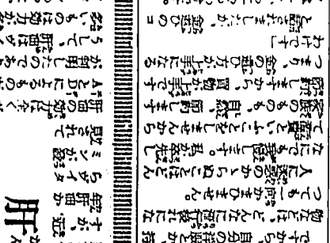

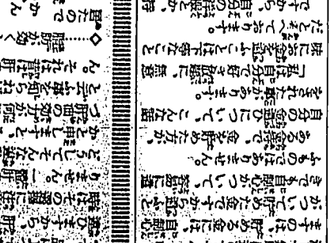

盡忠報國の至誠
島都を搖がさむ
三日、空前の鄉軍大會
終つて一千五百名が大行進

國體問題は暫らく
鄉軍としては靜觀
大會に會長代理として
來臺した赤井中將の話

輕爆擊機三臺が
屏東から參加
山砲兵大隊では正午を期し
百一發の祝砲發射

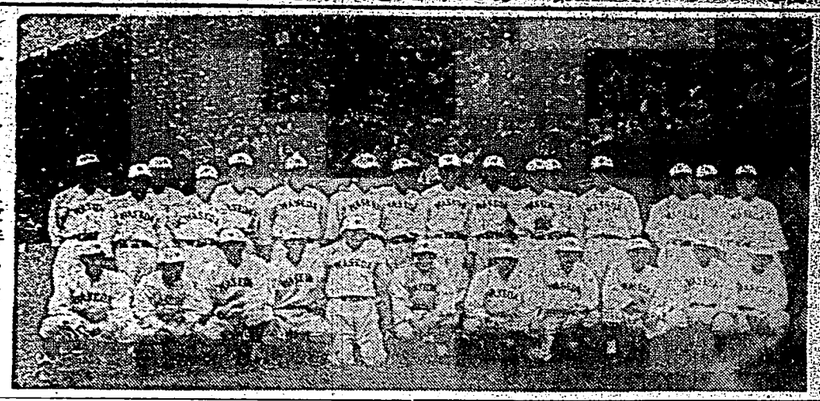

今シーズンに優勝した
早大チーム二十日皇居の前庭で

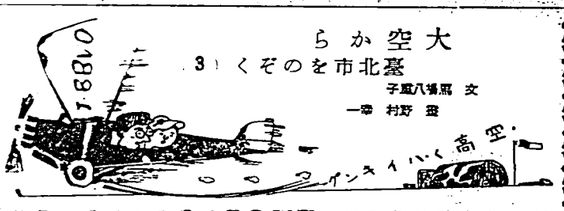

大空から
臺北市をのぞく
3
文 黑猫八場八
一幅 村野 豊

二百米の
上空で

便利な「傳言板」を
各會場內に新設
臺博記者協會の手で

青年團長會議を
近く臺北州が開く
充實と發展策を協議

大森の銀行ギャング
きのふ判決言渡
何れも前審より輕く

日滿有線電話
明春早々に著工
世界でも稀れな工事

中繼所の候補地決定
必要に

柔道も始まり
白熱戰續く
神宮體育大會第三日

競技成績

帝人公判

臺博告知板

三十一日の
臺博入場者

大和館	一四九六三
第一會場	一四三八五
第二會場	一〇八一六
草山分館	三六一九
合計	四三七八三

●御待ち兼ねの●
特製ワップル
本日より發賣出します
榮町 臺一士屋

院長休診中の處十一月二日より
從前通り診療開始仕候
臺北市京町二丁目 電話六七二番
關屋小兒科醫院

すき燒・鯛ちり
せ・鍋・すし・蒲
し・こ・そ・う・に・鍋燒うどん
◉大皆り 壹萬圓抽籤券 壹圓宛發賣 校進呈
（出前に出張 臺北北門町二丁目四番地）
御料理 島松

全島議員半數官選任期

俟告示後先行內示

經督府會議決定

全島市會議員。街庄協議員。貴族院議員互選。及衆議院議員總選舉。業經公布。而其會員選舉。漸見迫近。而半數官選之任命期。亦屆滿期。故官僚派與民選派。亦已開始活動。臺灣方面。亦積極準備。各政黨派。亦積極準備。無效投票。及選舉無效。等。種種糾紛。亦將隨之而起。本島方面。亦有種種之問題。發生。故當局。為防止此等弊害。及選舉之公正。已決定。乃通達于各州廳。關於官選任命期。于選舉告示後。由各知事。勸長。以適宜方法。內示于本人。若選舉期日。與公選議員。同時發令。若受內示選官選議員者。希望官選議員。辭任。宜速將情。通知于知事。勸長。而不辭任命之。官選市告示後。運動選舉之野。得以明瞭。故運動必呈沈云。

上海票金恐慌狀態

上海三十一日電。上海票金為背市場。前日來漸慌狀態更惡化。票金大起至二十八弗二十分。一拿至三十二弗三十分。一方對外為替鮮英三十弗四分之一。對日鮮滿三十弗四分之三。對日本八。關隔五五。永康五七。仁德六〇。仁德五九。百六圓八分五寶。七圓八分五寶。

市營乘合車運轉復元

市北市營乘合車。自停駛會開催時。即變更運轉系統。故因最繁忙期已過。除兩門一部。自本日起。運轉系統已復元云。

臺北市政俱樂部發會式

臺北市政俱樂部。現在會員既達百餘名。且選舉期日已告知。期亦已接近。來二日午後一時半。前於鐵道旅館舉發會式。後方針行動云。

臺博搜寶新公園內

一日午前九時

臺灣博覽會餘興部。催物保本二日休日。午前九時。至午後二時。在第二會場開第三回搜寶如左。

一、場所。建物以外空地。既于該地。上至六尺。以下之處。

二、寶券。白厚紙。長二寸週八分。紙面記等。紙別。後面蓋係長印。該紙更包于於內。蓋寶主印。

臺北州下人名簿縱覽者

達有權者一成強

計六千三百廿四人

臺北州下各市街庄。去三十三百一人。有一成強。就中成績最佳者。七星。海山兩郡之三成弱。最劣者。為文山郡之一成弱。至午前六時頃。出異議者。僅臺北市而已云。

東海自動車時間一部改正

蘇澳東海自動車株式會社。蘇澳東海自動車株式會社。為防止乘客之協議。時間改正。業已博覽會觀光客繁多。將發

熟睡中金環

喊用剪刀剪去

去月二十九日午前二時頃。新竹市西門町二丁目。親戚多數會列。嚴密警戒。致無官。一中運動。

臺北茶商公會

定期總會役員補選

臺北茶商公會。去十月三十一日午後二時。在事務所樓上會議室。開定期總會。陳會長。以下役員改選。及府州關係官員。二十餘名列席。陳會長經過。就議長席。朱雀記長。說明提案。議長之。無異議可決。役員任滿改選之件。因與知事認可期間。

與西南合作成功歟

李陳兩氏亦將來京

於是可成全國統一之形體

上海三十一日電。第六次中央會議。及第五次全國代表大會在前。南京既得。二十餘名列席。陳會長經過。就議長席。朱雀記長。說明提案。議長之。無異議可決。役員任滿改選之件。因與知事認可期間。

或再糊塗

恐惹大事

警告南京政府

南京三十一日電。華北排日取締抗議所聞。國民政府三十一日朝。對南京總部。蔣軍事會。直接軍武官室。

赤俄系分子懼我抗議

密與南京連絡

北平三十一日電。赤俄華北赤化工作。自六月前。北部。協定以來。與殘滅及殘衣社對等。必接連絡。潛行動作。今見已明。駐南京。俄聯大使。自華北避暑旅行以來。一層活躍。大使總領事。華北駐屯軍。對華。大抗議以來。更加手於內之。蓋實主印。

外國貿易累計出超

今旬二千餘萬

東京三十一日電。上海票金突破千二百弗盛。立會前約百六圓。然正金銀行方管理說。實派。實埋殺到。票金付百八四。為最低。票金反落報到。為似急騰至百四人。

大連銀票依然不安

大連三十一日電。上海票金突破千二百弗盛。立會前約百六圓。然正金銀行方管理說。實派。實埋殺到。票金付百八四。為最低。票金反落報到。為似急騰至百四人。

新營警察課對郡下各警所講演選舉

新營郡警察課。由庄長協議。選舉。為防止選舉上犯罪。特于各庄。實行取締。由庄長協議。選舉。為防止選舉上犯罪。特于各庄。實行取締。

臺南市教育日並舉表彰式

去三十日之教育勅語煥發紀念日。臺南市街。於是朝十時。在市街會議室。舉勅語捧讀式。而市教育會。於朝九時。在會議室。舉市內小公學校職員。五年以上勤續者表彰式。受表彰者。安平公學校長丸野花岡小學校長伊與部。實公學校訓導方金全。外六氏。

勅語捧讀

並舉表彰式

去三十日之教育勅語煥發紀念日。臺南市街。於是朝十時。在市街會議室。舉勅語捧讀式。而市教育會。於朝九時。在會議室。舉市內小公學校職員。五年以上勤續者表彰式。受表彰者。安平公學校長丸野花岡小學校長伊與部。實公學校訓導方金全。外六氏。

臺南市教育日

並舉表彰式

去三十日之教育勅語煥發紀念日。臺南市街。於是朝十時。在市街會議室。舉勅語捧讀式。而市教育會。於朝九時。在會議室。舉市內小公學校職員。五年以上勤續者表彰式。受表彰者。安平公學校長丸野花岡小學校長伊與部。實公學校訓導方金全。外六氏。

新豐肉豚搬出業者

三十日徒商會

新豐郡當局。於去三十日午後三時。在郡會議室。召集肉豚搬出業者。協議搬出方法。決定。三十日。後場鈴聲大反撥。乃為此設流布。三十一日。與上海票金千二百弗突破逆行。大起波調。自百八四至十圓之間作復似此鈴聲激動金。此取引決行之為還更遲也。

鈔票暴落

特產授受不安

研究對策

大連三十一日發本社特電。大豆現物及十月限授受不安。已得一試案。此試案提示。實派商商。解成立。茲已到達基礎的解決。前後十三時間。午後十一時半散會。右試案內容。為考慮中。附論。

大連銀票依然不安

大連三十一日電。上海票金突破千二百弗盛。立會前約百六圓。然正金銀行方管理說。實派。實埋殺到。票金付百八四。為最低。票金反落報到。為似急騰至百四人。

新營警察課對郡下各警所講演選舉

新營郡警察課。由庄長協議。選舉。為防止選舉上犯罪。特于各庄。實行取締。

臺北州下人名簿縱覽者

達有權者一成強

計六千三百廿四人

臺北州下各市街庄。去三十三百一人。有一成強。就中成績最佳者。七星。海山兩郡之三成弱。最劣者。為文山郡之一成弱。至午前六時頃。出異議者。僅臺北市而已云。

東海自動車時間一部改正

蘇澳東海自動車株式會社。蘇澳東海自動車株式會社。為防止乘客之協議。時間改正。業已博覽會觀光客繁多。將發

海山豐原

午後休館

新店庄役場。為慶祝郡主館。初選舉。就中海山郡守後藤謙谷兩課長。區總代。及地方有力者。計五十餘名出席。龍川街長。被川街長。被後。就業權助正。各熟心討論。結局成望在座之人。大加宣傳。

大田郡守後藤謙谷兩課長。區總代。及地方有力者。計五十餘名出席。龍川街長。被後。就業權助正。各熟心討論。結局成望在座之人。大加宣傳。

海山

午後休館

新店庄役場。為慶祝郡主館。初選舉。就中海山郡守後藤謙谷兩課長。區總代。及地方有力者。計五十餘名出席。龍川街長。被後。就業權助正。各熟心討論。結局成望在座之人。大加宣傳。

豐原

有權懇談

中壢郡中壢街。第二回模擬選舉。二十九日午前九時至午後二時。於第二會場。作第二回模擬選舉。

中壢街第二回模擬佳績

中壢郡中壢街。第二回模擬選舉。二十九日午前九時至午後二時。於第二會場。作第二回模擬選舉。

員林

秋季行軍

員林中小學校之秋季行軍。去十月二十九日。午前四時。發。中正學校前林街。休憩於大壅圳水利組合。中食後。發向北斗。途中受永靖庄役場。永靖信組。永靖公學校。溝港。西螺道路地主人陳連鰲氏。田尾庄役場。同組合等之歡迎。一行四時半。到北斗街一泊。三十日。午前八時。出發。同八時半。到溪洲二林。到沙山。調查移民村。下午經二林。草湖等處。午後四時。到員林郡役所。是夜受郡守招待。三十一日。午前八時。出發。同十一時。到溪湖。三十一日。午後。

員林

模擬選舉

員林街大村庄。永靖庄。員林郡役所。為模擬選舉。去十月三十一日。一日。二日。三日。四日。五日。六日。七日。八日。九日。十日。十一日。十二日。十三日。十四日。十五日。十六日。十七日。十八日。十九日。二十日。二十一日。二十二日。二十三日。二十四日。二十五日。二十六日。二十七日。二十八日。二十九日。三十日。三十一日。

臺北市政俱樂部發會式

臺北市政俱樂部。現在會員既達百餘名。且選舉期日已告知。期亦已接近。來二日午後一時半。前於鐵道旅館。舉發會式後。方針行動云。

臺博搜寶新公園內

一日午前九時

臺灣博覽會餘興部。催物保本二日休日。午前九時。至午後二時。在第二會場開第三回搜寶如左。

一、場所。建物以外空地。既于該地。上至六尺。以下之處。

二、寶券。白厚紙。長二寸週八分。紙面記等。紙別。後面蓋係長印。該紙更包于於內。蓋寶主印。

或再糊塗

恐惹大事

警告南京政府

南京三十一日電。華北排日取締抗議所聞。國民政府三十一日朝。對南京總部。蔣軍事會。直接軍武官室。

赤俄系分子懼我抗議

密與南京連絡

北平三十一日電。赤俄華北赤化工作。自六月前。北部。協定以來。與殘滅及殘衣社對等。必接連絡。潛行動作。今見已明。駐南京。俄聯大使。自華北避暑旅行以來。一層活躍。大使總領事。華北駐屯軍。對華。大抗議以來。更加手於內之。蓋實主印。

外國貿易累計出超

今旬二千餘萬

東京三十一日電。上海票金突破千二百弗盛。立會前約百六圓。然正金銀行方管理說。實派。實埋殺到。票金付百八四。為最低。票金反落報到。為似急騰至百四人。

大連銀票依然不安

大連三十一日電。上海票金突破千二百弗盛。立會前約百六圓。然正金銀行方管理說。實派。實埋殺到。票金付百八四。為最低。票金反落報到。為似急騰至百四人。

新營警察課對郡下各警所講演選舉

新營郡警察課。由庄長協議。選舉。為防止選舉上犯罪。特于各庄。實行取締。

臺北州下人名簿縱覽者

達有權者一成強

計六千三百廿四人

臺北州下各市街庄。去三十三百一人。有一成強。就中成績最佳者。七星。海山兩郡之三成弱。最劣者。為文山郡之一成弱。至午前六時頃。出異議者。僅臺北市而已云。

東海自動車時間一部改正

蘇澳東海自動車株式會社。蘇澳東海自動車株式會社。為防止乘客之協議。時間改正。業已博覽會觀光客繁多。將發

海山豐原

午後休館

新店庄役場。為慶祝郡主館。初選舉。就中海山郡守後藤謙谷兩課長。區總代。及地方有力者。計五十餘名出席。龍川街長。被後。就業權助正。各熟心討論。結局成望在座之人。大加宣傳。

大田郡守後藤謙谷兩課長。區總代。及地方有力者。計五十餘名出席。龍川街長。被後。就業權助正。各熟心討論。結局成望在座之人。大加宣傳。

海山

午後休館

新店庄役場。為慶祝郡主館。初選舉。就中海山郡守後藤謙谷兩課長。區總代。及地方有力者。計五十餘名出席。龍川街長。被後。就業權助正。各熟心討論。結局成望在座之人。大加宣傳。

豐原

有權懇談

中壢郡中壢街。第二回模擬選舉。二十九日午前九時至午後二時。於第二會場。作第二回模擬選舉。

中壢街第二回模擬佳績

中壢郡中壢街。第二回模擬選舉。二十九日午前九時至午後二時。於第二會場。作第二回模擬選舉。

員林

秋季行軍

員林中小學校之秋季行軍。去十月二十九日。午前四時。發。中正學校前林街。休憩於大壅圳水利組合。中食後。發向北斗。途中受永靖庄役場。永靖信組。永靖公學校。溝港。西螺道路地主人陳連鰲氏。田尾庄役場。同組合等之歡迎。一行四時半。到北斗街一泊。三十日。午前八時。出發。同十一時。到溪湖。三十一日。午後。

員林

模擬選舉

員林街大村庄。永靖庄。員林郡役所。為模擬選舉。去十月三十一日。一日。二日。三日。四日。五日。六日。七日。八日。九日。十日。十一日。十二日。十三日。十四日。十五日。十六日。十七日。十八日。十九日。二十日。二十一日。二十二日。二十三日。二十四日。二十五日。二十六日。二十七日。二十八日。二十九日。三十日。三十一日。

臺北市政俱樂部發會式

臺北市政俱樂部。現在會員既達百餘名。且選舉期日已告知。期亦已接近。來二日午後一時半。前於鐵道旅館。舉發會式後。方針行動云。

臺博搜寶新公園內

一日午前九時

臺灣博覽會餘興部。催物保本二日休日。午前九時。至午後二時。在第二會場開第三回搜寶如左。

一、場所。建物以外空地。既于該地。上至六尺。以下之處。

二、寶券。白厚紙。長二寸週八分。紙面記等。紙別。後面蓋係長印。該紙更包于於內。蓋寶主印。

全島議員半數官選任期

俟告示後先行內示

經督府會議決定

全島市會議員。街庄協議員。貴族院議員互選。及衆議院議員總選舉。業經公布。而其會員選舉。漸見迫近。而半數官選之任命期。亦屆滿期。故官僚派與民選派。亦已開始活動。臺灣方面。亦有種種之問題。發生。故當局。為防止此等弊害。及選舉之公正。已決定。乃通達于各州廳。關於官選任命期。于選舉告示後。由各知事。勸長。以適宜方法。內示于本人。若選舉期日。與公選議員。同時發令。若受內示選官選議員者。希望官選議員。辭任。宜速將情。通知于知事。勸長。而不辭任命之。官選市告示後。運動選舉之野。得以明瞭。故運動必呈沈云。

上海票金恐慌狀態

上海三十一日電。上海票金為背市場。前日來漸慌狀態更惡化。票金大起至二十八弗二十分。一拿至三十二弗三十分。一方對外為替鮮英三十弗四分之一。對日鮮滿三十弗四分之三。對日本八。關隔五五。永康五七。仁德六〇。仁德五九。百六圓八分五寶。七圓八分五寶。

市營乘合車運轉復元

市北市營乘合車。自停駛會開催時。即變更運轉系統。故因最繁忙期已過。除兩門一部。自本日起。運轉系統已復元云